letech jmenován poručíkem - letcem. V tomto učilišti zůstává jako instruktor, učitel a dále i jako zástupce velitele letecké školy. - Po výpinu tryskových letadel a při dalším povyšování přeorientoval se na řízení těchto letadel. Dálkově studoval Vysokou vojenskou technickou inženýrskou školu. Krátce před skončením tohoto studia, před dalším povýšením na podplukovníka a přeložením k ministerstva národní obrany, podnikl poslední cvičný let tryskovým letadlem z Čáslavě do Prostějova. Tento let, ke kterému přistupoval se zvláštním rozechvěním, stal se mu osudným. - Major letec Josef Zbořil zanechal 6tiletého synka Pavla a 3letou dceru Šárku, kteří s maminkou Dášou bydlí v Pardubicích. Zde byly také zpopelněny dne 30. 9. 1957 pozůstatky zahynulého letce za nebývalého, velkého, vojenského doprovodu.

Závěrem budiž poznamenáno, že přípisem ze dne 27. 11. 1957 dal MNV v Šimanově rodičům a vdově zahynulého letce

souhlas k postavení pomníčku na „Kotnově vršku." Stojí 100m od místa neštěstí a rozhlíží se kolkolem do údolí.

Nese nápis: Zde tragicky zahynul dne 24. 9. 1957 Josef Zbořil, major Letectva.

Povolením postavit památníček nešťastnému mladému letci dokumentuje šlechetné a humanní pochopení představitelů obce a všech jejích občanů. Cena zničeného letounu je velká, ale cena života letce nezaplatitelná!

Zapsáno pro trvalou paměť na dobrého a statečného člověka dle záznamů jeho strýce Karla Zbořila, ředitele školy v.v. v Zátkeze na Moravě.

První sovětská družice na oběžné dráze kolem Země.

Dne 4. října 1957 vzrušila zpráva, která se rozletěla celým světem, že v Sovětském svazu byla vypuštěna pomocí rakety družice do vesmíru, aby se stala umělou oběžnicí kolem naší Země. Družice musela dosáhnout ve svém letu první kosmickou rychlost t. j. přes 9 km

za 1 vteřinu, aby překonala tak zemskou přitažlivost a dostala se na oběžnou dráhu kolem Země. Družice nazvaná „Sputník" pohybovala se kolem Země v eliptické dráze jejíž největší vzdálenost od naší planety bylo 950 km a nejmenší vzdálenost činila 227 km. Oběh kolem Země trval asi 80 min. Obíhala dlouhou dobu, až se dostala do hustších vrstev vzduchu, kde zanikla. Po celou tu dobu přístroje umístěné v družici vysílaly na Zemi signály o kosmickém záření, teplotě, rychlosti a pod. Byl to první krok lidstva do vesmíru. — Byl to právě Sovětský svaz, kde jeho učenci dokázali, co se dosud nikomu ve světě nepodařilo. Proto také náleží Sovětskému svazu prvenství v letech do vesmíru.

I obyvatelé naší obce slyšeli jak v rozhlase, tak i z novin tuto úžasnou skutečnost. Někteří pochybovali, jiní nevěřili, ale mnozí uznávali technickou vyspělost a vysokou úroveň sovět-

ské vědy. Každý se mohl však přesvědčiti, že satelit skutečně Zemi obíhá, neboť družice byla viditelná při jasné obloze brzy po západu slunce jako rychle se pohybující blikající se hvězdička. — To byl pouze začátek. Každému v celém světě bylo jasné, že za družicemi musí vzlétnout do vesmíru člověk. Jedině on může nejdokonaleji poznat a prozkoumat vesmír. Snad se toho brzy dočkáme.

Osoby zemřelé v roce 1957.

Dne 19. ledna 1957 zemřela ve zdejší obci Antonie Štěpánová roz. Přenosilova z pop. čísla 23. narozená 7. ledna 1867 ve stáří 90 let. Zanechala dva syny a dceru.

Dne 21. března 1957 zemřel v Šimanově čp. 35. „Na Betháně" Václav Holub narozený 13. 10. 1874 ve stáří 83 let. Jmenovaný byl široko daleko znám jako tesařský mistr, který se svou „partou" postavil mnoho domů. Býval též jako muzikant - basista znám v širokém okolí. Měl dva syny a dceru.

MÍSTNÍ NÁRODNÍ VÝBOR okres Jihlava v ŠIMANOVĚ

Hospodaření J.Z.D. za rok 1958.

Hospodářské výsledky družstva byly rok co rok stále nízké, takže i odměny pro družstevníky byly poměrně nízké. To byla hlavní příčina, že během let ubývalo družstva pracovníků a to hlavně z řad mladých. Mladí hledali taková pracoviště, kde by za práci dostali slušnou odměnu. Taková místa s dobrou pracovní příležitostí našli v Humpolci nebo i v Jihlavě. Výhodné autobusové spojení a rychlá doprava podstatně k tomu přispěla. A tak nebylo v obci téměř rodiny z které by někdo nebyl zaměstnán v průmyslu. Z družstva tak odešli rodinní příslušníci jako pracovníci a k práci zůstal pouze 1 člen nebo dokonce nepracoval nikdo. Byli to Josef Bílek ml. č. 10 s výměrou 4,25 ha, Přenosil Jos. ml. čp. 12 výměra 6,25 ha, Josef Novák čp. 17 s výměrou 7,12 ha, Jaromír Přenosil čp. 35. výměra 5,94 ha, Komůrka Josef ml. čp. 40. 8,29 ha výměry, Václav Vítek čp. 55. výměra 4,92 ha, Bohuslav Štěpán čp 45, výměra 4,20 ha, Frant. Vítek čp. 27. 3,53 ha, Frant. Štěpán čp. 32. výměra 4,34 ha.

Fluktuace mladých do průmyslu.

Josef Běloch pracoval v textil. továrně v Humpolci, Josef Přenosil čp. 7. pracoval v STS., Josef Novák pracoval v Mor. továrnách v Jihlavě, Jaromír Přenosil čp. 35. v STS ve Věk. Jeníkově, Josef Komůrka čp. 40 pracoval jako opravář v S.T.S. v Humpolci, Vítek Václav čp 55. pracoval jako řezník v Jihomorav. masném průmyslu v Kostelci, Bohuslav Štěpán čp. 45. jako dělník u správy silnic v Humpolci, Frant. Vítek čp. 27. jako lesní hajný u lesní správy Humpolec, Frant. Štěpán čp. 32 pracoval jako cestář u správy silnic v Humpolci.

Družstvo spolu s radou M.N.V. v Šimanově je, žádaly, aby rozvázali pracovní poměr a vrátili se k práci do družstva. Všichni však odmítli se vrátit. Odmítli i když družstvo pohrozilo vyloučením. Později J.Z.D. ustoupilo s požadavkem, že každý zaměstnaný odpracuje v době dovolených a po své pracovní době minimálně 50 p. jedn.

Výroční schůze J.Z.D. 1958.

- Dne 20. února 1958 konalo družstvo svou výroční schůzi. Předseda družstva si stěžoval na různé nedostatky. Krmiva bylo málo a ještě se s ním plýtvalo.

Na jaře se nakupilo mnoho brambor, což podstatně ovlivnilo rozdělení peněžních důchodů. Vrostlinné výrobě se jevily nedostatky v práci u všech družstevníků. Práce s potahy má mnoho nedostatků, práce s traktory je malým přínosem pro J.Z.D. Za práce a služby jsou ceny nízké a S.T.S. se platí mnoho v penězích i v naturáliích. Pracovní morálka se stále nelepší. Předseda si sám dával vinu za tento stav, ale zároveň upozorňuje že část viny nese i představenstvo, které nedostatečně pracuje a předsedu v jeho práci nepodporují. Hospodaření družstva se neřídilo dostatečně celoročním plánem. Náklady byly podstatně vyšší o 38.000.— výnosy nesplněny o 37.000.— nedělit. fondu přidělено 7,34%, kulturní fondu 1/3% a sociálnímu fondu 1,63% Vzhledem k těmto neutěšeným výsledkům předseda složil svou funkci. Při druhé části výroční schůze dne 28.2.1958 byl zvolen za předsedu Karel Potěšil čp. 1.

Nový předseda J.Z.D.

Pro úspěšnou práci si klade různé podmínky jak v živočišné tak rostlinné výrobě. Kdyby družstevníci všechny tyto podmínky dodržovali, změnil by se nepříznivý stav družstva

v krátké době. Za neplnění daných úkolů, bez předcházející omluvy nebo ospravedlivění nedostatku bude snížen patřičný počet pracovních jednotek. Předseda si povede pracovní deník, aby mohl týdně informovati představenstvo o tom, co bylo vykonáno nebo zařízeno.

Družstvo má nedostatek objemného krmiva. Rozhodlo se proto objednati 46.- q slámy à 75.- ze Slovenska, bude ještě objednávat celý vagon slámy.

Veškeré peněžní prostředky, účty, úvěry na dlouhodobé potřeby, provozní a investiční úvěry soustředí družstvo od 1.7.1958 u Státní banky československé k rychlé přehlednosti a zjednodušení účtování

Nový agronom JZD.

Po absolvování střední zemědělsko-technické školy byl přijat Jaroslav Holub ml. čp. 13. do zdejšího družstva jako agronom na smlouvu. Předseda nár. výboru v Šimanově s. Josef Štěpán č. 14 požádal o vystoupení ze družstva, protože přijal jiné zaměstnání. Družstvo jeho žádosti vyhovělo s tím, že podle

platných stanov se prodlužuje lhůta vystoupení o půl roku. Členství v družstvu si zachovává jeho manželka Josefa a jako příslušník rodiny bude v družstvu pracovati syn Karel.

Koncem roku se opět provedla celková prověrka hospodaření družstva, která bude zveřejněna na výroční schůzi za rok 1958. Zdá se však, že žádného viditelného pokroku dosaženo nebylo.

Opravy ve škol. budově

Školní budova, která byla postavena v roce 1904 potřebuje již mnoho opravy oken, nátěr střechy apod. Okna od doby postavení školy nebyla dosud vyměněna, proto byla již velmi zkrutná. Lepená střešní krytina byla již několikrát před krocí natírána, ale potřebovala již opět nátěr. K této školní stříše je třeba poznamenati že bylo ji nutno za 1. světové války vyměnit. V roce 1915 při veliké noční větřici či smršti, byla tato střecha ve večerních hodinách strhána s budovy, nesena vzduchem přes stavení Karla Vítka č. 55. na Papežovu zahradu, kde dosedla na zem celkem nepoškozená. Ve školní budově

Vzpomínka na větřici v roce 1915.

rodina řídícího učitele ani nevěděla, co se toho večera stalo. Až druhý den zjistili, že mají školu bez střechy. Tento stav potroval až téměř do konce války, kdy konečně byla střecha, obnovena. Původní krytina byla šindelová. Obnovená krytina byla již pouze ze železného pozinkovaného plechu. Občas byla natírána, aby nerezavěla. Ve roce 1958 byla střecha, okapní roury, plechy před okny natřeny. Okna ve třídách byla již velmi chatrná, proto byla odstraněna a do otvorů zasazena okna nová. Okresní národní výbor přidělil na tuto opravu obnos 9000.-Kčs.

Úmrtí v roce 1958.

Dne 14. ledna 1958 zemřel ve zdejší obci Josef Vítek čp. 71. Narodil se 17. 1. 1900. Byl vyučen kolářem, svobodný, zemřel ve věku 57 let. Bydlel se svou sestrou v chaloupce, kterou koupil před lety jeho otec od Šimanovské obce. Byla to dříve obecní sušárna na stonkový len přestavěná k obytným účelům. Josef Vítek trpěl nervovou chorobou, a působil často vý-

přenosti.

Dne 12. prosince 1958 zemřela Anna Šmeglová - roz. Svobodová v Šimanově čp. 59., naroz. 9. 7. 1869, ve stáří 89 let. Jmenovaná bydlela se svým mužem dlouhá léta v pacderně patřící k usedlosti čp. 26. (Skořepovi) a pracovali u majitele tohoto hospodářství jako zemědělští dělníci. Bylo to mizné živobytí Vychovala dva syny a tři dcery.

Dne 24. 12. 1958 zemřel Jan Hejsek naroz. 10. května 1875 ve věku 83 let. Jmenovaný bydlel od svého mládí na Bukové (obec Dudín) a jako výměnkář a vdovec se opět oženil a koupil v Šimanově starou chaloupku čp. 44. V roce 1945 koupil od Františka Nováka a Ludmily Novákové, roz. Vašíčkové chalupu čp. 39. (Blahova chal.). Jmenovaní se odstěhovali do Pávova u Jiklany, proto tuto chalupu prodali. Dřevěná chaloupka, kde dříve Hejskovi bydleli se už dnes rozpadla. Na pozemku se nachází zahrada.

Podle těchto zpráv by se zdálo, že v obci se nikdo nenarodil, sňatkem nezaložil novou rodinu, poněvadž chybí zprávy o narození dětí, o založení nových rodin a jsou tu pouze

o úmrtí obyvatel. Příčina tkví v tom, že za řadu let psaná kronika nemůže v podrobnosti obsáhnouti veškeré (podrobnosti) zprávy. Zápisy o úmrtí jsou čerpány podle matričního úřadu při M.N.V. ve Větr. Jeníkově, zápisy o narozených dětech postrádá, poněvadž děti z obce se narodily vesměs v nemocnici buď v Humpolci nebo v Jihlavě a zápisy jsou vedeny u tamních matričních úřadů. Podobně je to při uzavírání sňatků.

Vynález televize v naší obci.

V tomto roce se počala šířiti televize i na venkově. Byl to úžasný vynález XX. století. Tak jak po 1. světové válce působil vynález rozhlasu ohromný rozruch, tak se stalo i nyní po vynálezu televize, kde vedle zvuku přistupuje i obrazový vjem. Přenos televizního obrazu je obdobný vysílání rozhlasových pořadů. Optický obraz se přeměňuje na elektrické signály, které se dostatečně sesilují a vhodně upravují. Televizní vysílač tyto elektrické signály po

dalším zpracování vyzařuje do prostoru jako radiovou vlnu. Tyto elektromagnetické vlny budí v přijímací anténě elektrické napětí, které přijímač po dalším zpracování přemění opět v optické obrazy. Televize se šířila nejdříve v místě vysílací televiz. stanice. Když však přibývalo vysílacích stanic, stala se televize viditelná i u nás. Televize se pak rychle rozšiřovala mezi obyvatelstvem, třebaže byly přístroje poměrně drahé. V naší obci si koupil televizní přijímač Bohuslav Hejsek ml. čp. 6. Seznámil se dokonale s televizí již jako voják, kde pracoval se slaboproudovými elektrickými přístroji. Vysílání televize přilákalo denně k Hejskovům mnoho našich obyvatel, mladých i starých. Každý se chtěl osobně přesvědčit, co vše skutečně vidí a slyší zároveň divadlo, film, přednášku, píseň, hudbu apod. Hejskovi měli denně hojně návštěvníků. Všichni byli nadšeni novým divem techniky a proto nebylo divu, že v obci počalo přibývati televizorů. Večer pak zářila modravá záře televizních obrazovek

ze zlemčelých světnic mnohých našich chalup. Nástup televize na našem venkově přinesl nový druh poučení a zábavy a vedle novin, rozhlasu se stal skvělým zpravodajem o všem, co se přihodilo doma nebo za hranicemi.

Místní kino se však mnoho neradovalo. Návštěvnost, hlavně starších diváků, začala pomalu klesat, rovněž i na divadelních představeních a na schůzích nebo přednáškách se jevil velký pokles návštěvnosti.

Konsolidace J.Z.S.

Jednotné zemědělské družstvo se hned na počátku roku připravovalo, aby provedlo konsolidaci celého družstevního hospodářství. K tomu musí družstvo splnit řadu úkolů: Je třeba zvýšit půdní základnu o 39 ha, musí zvýšit hektarové výnosy u pšenice na 21,8 q u žita na 21,7 q u ječmene na 21,- q a u ovsa na 21,9 q. Na 27% zasíti pícnin na orné půdě a na 8 ha kukuřici na siláž. V živočišné výrobě je zapotřebí doplnit zásav prasat a skotu. Od 1 prasnice je nutno odchovat

nejméně 11 selat. U vepřů na žír se musí nastavit tolik vepřů, aby byl splněn státní nákup a dodávka. Z částky určené na investice je nutno postavěti nejméně 60%. Nedělitelnému fondu nutno přidělitě nejméně 12%. Příděl naturálií v obilí se snížil o 20% a u brambor na 1,5 kg na 1 prac. jednotku. Odměňování provádět podle norem a správně. Družstvo musí přísně hodnotit vlastní náklady a starati se o zavedení zajišťovacího fondu.

Zřízení kanceláře STS v pop. čís. 15.

Státní traktorová stanice zřídila v dočasně opuštěném domě čp. 15. kancelář a v chlévě postavila garáže na traktory. Do úřadovny byl zaveden též telefon.

Družst. kancelář v čís. p. 19 Umístění telefonní přípojky.

Družstevní kancelář byla zřízena v bývalem statku čp. 19. Telefonní přípojka však chyběla. Proto požádala správa JZD okresní správu spojů v Humpolci o přemístění přípojky z čp. 15. do čp. 19. Stalo se tak i proto, že činnost S.T.S. končila a družstva byla nucena starati o těžkou mechanisaci sama.

1959

Výroční schůze 1.2.8.1959

O výroční schůzi konané dne 1. února 1959. poukázal předseda Karel Potěšil na různé nedostatky v družstvu, na nízké výnosy brambor a u ostatních plodin za uplynulý rok. V živočišné výrobě nebyl dodržen zástav skotu pro nedostatek stájových prostor. Nízký stav skotu byl příčinou nedostatkem chlévské mrvy a tím také snížení výnosů.
Revisní komise vykazovala také malou činnost. Účetní Zdenka Hejková ve zprávě finanční objasnila výši nákladů a výnosů na jeden ha orné půdy a půdy zem. zdůvodnila investiční zapůjčky členů a její navrácení, dotování fondů, plnění dodávek a překročení prac. jednotek.
Ve druhé části výroční schůze, která se pro neúčast dne 16.2.1959 nekonala a až 21.2. se konala byl schválen celoroční výrobní plán na rok 1959 a konány volby funkcionářů: Představenstvo - Karel Potěšil, Holub Jaroslav st., Jaroš František, Komůrka Václav, Štěcha Antonín, Fejt Václav,

MÍSTNÍ NÁRODNÍ VÝBOR okres Jihlava ŠIMANOVE

a Hejsek Josef čp. 46.

Do revisní komise byli zvoleni: Josef Blažek čp. 18. Honsa Jos. čp. 7. Svoboda Frant. čp. 47. Předsedou JZD byl zvolen Karel Poštěšil čp. 1., místopředsedou: Jaroslav Holub čp. 13., Skupináři: Jarvš Frant. a Holub Jarosl. st.

V družstvu důsledkem zaostáváním a tím špatným odměňováním nastal velmi opravdivý stav, členstvo se nezúčastňovalo schůzí, musely se opakovati a často při nízké návštěvnosti. Družstvu stále se nedostávalo pracovních sil hlavně z řad mladých. Ani za pomoci členů O.N.V. v Humpolci se nepodařilo nikoho o práci v J.Z.D. přesvědčit. Na návrh ONV podá proto představenstvo žádost jednotlivým závodům, kde jsou mladí zaměstnáni, o rozvázání pracovního poměru. Snad potom se podaří mladé příslušníky družstevních rodin zařadit do práce ve družstvě.

Družstvo i letošním roce pokračuje za spolupráce s S.T.S. při meliorace luk pode vsí. Dle oznámení účetní jeví se finanční situace družstva velmi neutěšená; takže je výplata prac. jednotek ohrožena.

Úmrtí našich občanů r. 1959.

Během roku 1959 zemřelo opět několik členů jednotného zemědělského družstva. Dne 5. ledna zemřel v nemocnici v Humpolci Josef Randlík ze Šimanova čp. 5. Týž se narodil 15. 10. 1895 v Moravči na okr. Pelhřimov. Pracoval původně jako řezník a později byl dlouhá léta zaměstnán jako skladník ČSD v Praze. Když odešel do důchodu, přestěhoval se do Šimanova čp. 5. Tam vstoupil do JZD, kde pracoval dle svých schopností. Byl členem strany KSČ od r. 1945, členem od roku 1949. Zemřel ve stáří 64 let. Čest je památce!

Krátce nato zemřel dne 19. ledna František Štěpán ze Šimanova čp 32. Narodil se v Šimanově dne 13. 12. 1903. Byl původně krejčím. Po svém otci zdědil lásku k hudbě, proto se stal i hudebníkem. Obhospodařoval malé zemědělské hospodářství. Po druhé svět. válce se stal cestářem a po založení J.Z.D. se stal jeho členem. Zemřel náhle stižen při práci srdeční

mrtvicí. Zůstala po něm vdova Marie roz. Noskova, dva synové a dvě dcery. V obci byl členem v různých spolcích. Bylo mu 51 let. Čest jeho památce!

Dne 22.7. 1959 zemřel Josef Komůrka ze Šimanova čp. 40. Narodil se 2. ledna 1895 v Šimanově. Byl znám jako tesař v okolí, kde pracoval s Václavem Holubem čp. 35. Měl menší hospodářství, jež obhospodařoval se svou manželkou Růženou roz. Jarošovou. Byl členem KSČ, dlouhá léta byl členem národního výboru a od založení byl členem JZD. Zemřel ve stáří 64 roků. Zanechal vdovu a dvě děti, syna Josefa a dceru Marii.

Čest jeho památce!

Dne 1. listopadu zemřela paní Antonie Blažková, důchodkyně v Šimanově čp. 18. Narodila se 30. 5. 1874. Vychovala 3 syny a 6 dcer. Zemřela ve stáří 85 let.

1960

Nová územní úprava.

Rok 1960 byl ve znamení nového územního rozdělení naší republiky a to tím, že z dosavadních 19 krajů bylo utvořeno pouze 10 krajů. Tím se zjednodušilo naše krajské zřízení. Jihlavský krajský národní výbor byl tedy zrušen. Z části kraje a jiných krajů byl utvořen kraj jihomoravský se sídlem v Brně. Současně s tím byl zrušen i okres humpolecký s řadou jiných okresů. Okres humpolecký byl rozdělen na tři části. Největší část i s městem Humpolcem připadla okresu pelhřimovskému, menší část, severní, byla přidělena okresu havl.-brodskému. Jižní část připadla okresu jihlavskému. V této části se nacházejí obce, Větrný Jeníkov, Kalhov, Žbinohy, Šimanov, Branišov, Ústí, Zbilidy, Dudín, a Opatov. Tím připadla naše obec k okresu jihlavskému. K okresu jihlavskému připadl i bývalý okres Třešť a okres Telč.

Šimanov, součásti okresu jihlavského.

K okresu jihlavskému připadlo též několik obcí z okresu havl.-brodského. Tato nová úprava vstoupila v činnost od 1. července 1960. Pokud se týká naší obce, lze tuto úpravu jen uvítat, neboť obec měla vždy větší spád na Jihlavu než na Humpolec. Možná, že nová územní správa bude mít i vliv na zdejší J.Z.D., které nutně potřebuje lepší kontakt s O.N.V. a zemědělskými podniky, který bývalý okres poskytnouti nemohl.

Snížení cen potravin a zboží.

Číslo dok. příl. 5.

Podle usnesení XI. sjezdu Komunistické strany Československa o dovršení výstavby socialismu v naší vlasti si stanovil ústřední výbor K.S.Č. a vláda Československé republiky závazné úkoly v rozvoji životní úrovni obyvatelstva a ÚVKSČ schválil již řadu opatření, jak tyto úkoly zajišťovat.
V roce 1959 byla již učiněna opatření k řešení bytového problému.

k zvýšení služeb požadovaných od obyvatelstva. Současně se provedla přestavba mezd v průmyslu.

Významné, zejména pro rodiny s dětmi, bylo loňské snížení cen základních potravin a dětských potřeb, zvýšení přídavků na třetí a další dítě, jakož i rozšíření bezplatné preventivní a léčebné péče pro děti a mládež, zejména v zemědělských rodinách. Byly upraveny nízké starobní a invalidní důchody. Poněvadž rozvoj národního hospodářství v roce 1959 byl úspěšný především v průmyslu a stavebnictví, v růstu produktivity práce, vytvořily se předpoklady k tomu, aby v roce 1960 byla provedena další opatření ke zvýšení životní úrovně obyvatelstva. Rozsah těchto opatření je významný přesto, že výsledky v zemědělské výrobě prozatím nebyly dostatečně uspoko-

jivé. Proto se ÚVKSČ usnesl provést opatření k dalšímu zvýšení úrovně obyvatelstva v rozsahu 2460 milionů Kčs ročně, přitom (za a) snížit státní maloobchodní ceny od 24. 4. 1960, za b) snížit základní cenu bytové sazby za odběr elektrické energie z 80 hal. na 70 hal. za 1 KWh s okamžitou platností (24. 4. 1960). 140 mil. roč.

za c) bezplatně poskytovat učebnice a školní pomůcky bezplatně pro žáky všeobecně vzdělávacích, odborných a učňovských škol s platností od 1. 9. 1960 v rozsahu 400 milionů Kčs ročně.

za d) Zvyšovat stále nízké starobní, invalidní a vdovské důchody od května t. r. K tomu účelu určuje se 120 milionů Kčs.

Na základě tohoto usnesení rozhodla se vláda Českoslov. republiky snížit maloobchodní ceny za potraviny a/ (cukr, rýže, rybí konzervy, kompoty, káva, čaj) b/ za oděvní zboží, obleky pánské a dámské

za vlněné tkaniny, za bavlněné tkaniny, za hedvábné tkaniny, za pletené prádlo a svrchní oděvní, za punčochy a ponožky, za kusové zboží, za bytový textil,

c) za galanterii koženou,

d) za elektrické spotřebiče e) šicí stroje

f) za kočárky, g) za nádobí z nerez oceli, h) za nožířské zboží, ch) za ostatní potřeby pro domácnost.

Z kulturních potřeb jsou to zejména: Televizní přijímače, rozhlas. přijímače, gramoradia, gramofony, gramodesky, magnetofony, fotopřístroje, hračky, psací potřeby, sportovní potřeby.

Na všechno toto zboží byla na slevu určena částka 1.800 milionů Kčs.

Elektrická energie za světlo se snížila z 80 hal. na 70 hal za 1 KWh celkově 140 mil.

Učebnice a školní potřeby pro začátečníky se bude poskytovat zdarma, celkový obnos k tomu určený, 400 miliony Kčs.

Zvýší se důchody invalidní, starobní a vdovské poskytnuté před 1. lednem 1957 nad minimum ve výši 400 Kčs měsíčně; rozsah pro tyto důchody, které budou zvyšovány na základě individuálního výběru, provedeného komisí sociálního zabezpečení ONV. Určená částka 120 milionů Kčs.

Soustavné zvyšování životní úrovně obyvatelstva je výsledkem úspěšné výstavby socialismu v naší zemi dokladem rozvíjející se tvůrčí aktivity a iniciativy pracujících a výrazem jednoty osobních a společenských zájmů a potřeb.

Životní úroveň obyvatelstva v naší vesnici od roku 1945 rovněž velmi vzrostla a to hlavně v tom, že pozneráhlu počaly mizet malé těsné světnice, malá okna, nízké stropy a vše, co působilo staré nehygienické bydlení. Měnila se kultura bydlení.

Životní úroveň, stavební úpravy.

Stará dřevěná stavení již dávno zmizela. Zůstalo jen jedno dřevěné stavení a to chalupa obecního hajného Františka Viška čp. 27., ale i ta musela v roce 1950 ustoupit zděnému stavení. Občané prováděli na svých domech různé stavební úpravy, přestavby, přístavby a před vchody zřizovali verandy. Před lety se před vchodem do stavení jako ochrana před sněhovou vánicí kladly smrky vedle sebe střechovitě, aby vzniklo jakési závětří. Na jaře byla vždy tato nouzová „veranda" odstraněna. Ze dvorů mizela hnojiště, jež v létě byla semeništěm much, které staly se pak nevítanými hosty domácností. Hnojiště se odklidilo za stavení, na zahradu a s ním zmizelo i odporné, dřevěné „stavení", jež trůnilo vedle hnojiště, pro každého však důležité

V obci byly zřízeny dílčí vodovody, tak-
že studně ztratily na svém významu. Tyto
vodovody byly spádové a tak přítok čisté
vody umožnil budování koupelen a splacho-
vacích záchodů. Těmy těchto místností
byly pro větší hygienu obkládány kachličky.
Obývací místnosti obdržely nová velká
okna. Místnosti byly pak světlé a vzdušné.
Podlahy se všude vyměnily, pokryly
linoleem nebo podlahovinou z umělých
hmot. Často nechyběl ani koberec.
Starý nábytek se stěhoval pod kůlny, nebo
skončil v kamnech, byl nahrazen
nábytkem novým, moderním. Okna
byla opatřena záclonami. Vnitřní úprava
našich venkovských chalup se v ničem
nelišila od moderních městských bytů.
Kdo by pomyslil před lety, že se stane
v naší vesnici taková změna v bydlení

Volby do nár. výborů. 1960.

Na území Československé republiky konaly se dne 12. června 1960 volby do Národního shromáždění a do Národních výborů všech stupňů. Za naši obec kandidoval za poslance do Národního shromáždění soudr. Jindřich Pešák, člen okresního výboru Komunistické strany Československa v Jihlavě. Pocházel z Polné a byl od svého mládí členem a funkcionářem KSČ. Bojoval vždy za lepší život pracujících a nezlomila ho ani bída venkovského ševce, ani kriminály kapitalistické republiky republiky, neumlčel jej ani koncentrák. Věčně plný mladistvého nadšení a elánu, neustále pohotový den co den mezi svými voliči na vesnicích. President republiky propůjčil soudr. Jindř. Pešákovi v ocenění jeho zásluh o naši

socialistickou výstavbu Řád práce a Řád republiky.

Do krajského národního výboru jihomoravského by kandidován Národní frontou za poslance soudruh Antonín Houf, zástupce ředitele pedagogického institutu v Jihlavě. Býval učitelem a jako syn chudých rodičů již tenkrát vedl své žáky k lásce k práci rukou. Život mu byl školou i v dobách okupace, kdy se stal členem ilegální skupiny Mistra Jana Husa, která působila na Žďársku. Po revoluci jako ředitel pedagogické školy usiloval o otevření první vysoké školy v Jihlavě - pedagogického institutu. Po jeho zřízení se tam stal zástupcem ředitele. Vychovával své posluchače v duchu marx-leninismu. Zásady vědického světového názoru nešířil jen

jen ve škole, ale i mimo ní. Je aktivním, veřejným funkcionářem. Lidé ho znají ze schůzí, besed a manifestací. Je záruku, že bude dobře plnit základní povinnosti poslance KNV - spojení s lidem. -

Do okresního národního výboru v Jihlavě kandiduje, Nár. frontou navržený, za poslance Okres. národ. výboru p. Jaroslav Holub, člen Jedn. zem. družstva v Šmanově čp. 13. Bezpartijní střední zemědělec s bohatými zkušenostmi z oboru zemědělského se přihlásil již v roce 1949 do řad zemědělců budujících novou socialistickou vesnici jako člen nově založeného Jedn. zemědělského družstva. Pro naši obec bude zvolení Jaroslava Holuba platným přínosem jako pro její obyvatelstvo tak pro naše J.Z.D.

Jindřich Pešák, poslanec Nár. shrom.

Antonín Houf, poslanec KNV.

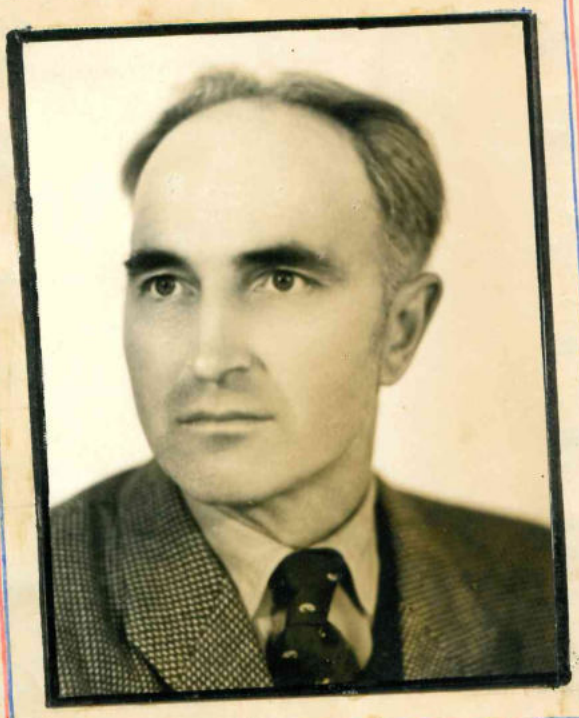

Jaroslav Holub, poslanec ONV.

Pro volbu poslanců do místního národního výboru byly navrženi Nár. Frontou tito kandidáti na poslance m. n. v.:

Josef Honsa, bezpart. člen JZD čp. 7.
Josef Jonák, KSČ dělník Zbilidy
Václav Komůrka, KSČ, člen J.Z.D. čp. 22.
Vincenc Novák, KSČ, cestář čp. 61.
Josef Vrána, KSČ, pracovník veterin. služby při ONV, čp. 2. Zdeňka Němcová - roz. Hejková bezpartijní, účetní JZD čp. 53. Josef Blažek, č. KSČ, člen JZD, čp 18. Rudolf Prošek, bezpart. člen J.Z.D. čp. 65. Antonín Štěcha, KSČ, člen JZD. čp 69. Karel Honsa, K.S.Č. člen J.Z.D. čp. 83., František Jaroš, bezpartijní člen J.Z.D. čp. 4. Jaroslav Štěpán, bezpartijní, soukr. zemědělec čp. 11., Josef Komůrka KSČ, zaměstn. SDS, čp. 40.

Počet kandidátů na volbu do M.N.V byl zvýšen z dosavadních 11 členů na 13 členů.

V den volby, která se konala v místnosti národní školy v Šimanově bylo za účasti 98,1% voličů odevzdáno manifestačně pro navržené kandidáty Nár. Fronty 100% počet

platných hlasů. Byli tedy navrženi kandidáti jak do vyšších složek, tak i do místního národního výboru pravoplatně zoleni za poslance.

Nový místní národní výbor.

Při ustavující místního národního výboru byla zvolena rada MNV, v níž byl Josef Honsa čp. 7., Josef Jonák - Zbilidy, Josef Komůrka čp. 40., Vincenc Novák čp. 61. a František Jaroš čp. 4. Předsedou místního národního výboru byl zvolen p. Josef Honsa ť. JZD čp. 7., místopředsedou Vincenc Novák cestář čp. 61, Josef Jonák ze Zbilid tajemníkem mnv., Josef Komůrka čp. 40 předsedou školské a kulturní komise, František Jaroš čp. 4. pokladníkem M.N.V.

Jest si jen přáti, aby zvolení poslanci zaměřili veškerou svou práci pro blaho bližního, obce a tím i státu. Poslanci MNV jako zvláštní úkol - dobudování socialismu

vesnice a pomoc při konsolidaci našeho J.Z.D.

Ústava ČSSR.

V souvislosti s usnesením XI. sjezdu KSČ a Nár. shromáždění byla vypracována a schválena nová ústava naší republiky. Dovršením výstavby socialismu v naší vlasti obdržela naše republika název: Československá socialistická republika ČSSR.

Činnost J.Z.D v r. 1960.

Činnost jednotného zemědělského družstva v roce 1960 vykazovala největší nedostatky za minulá léta od svého založení.

Dne 11. 1. 1960 se konala společná schůze představenstva a dozorčí komise. Na ní bylo vyjednáno, aby budovy čp. 19., 20., 21., 25. a 26. t.j. budovy které náležely vystěhovaným sedlákům byly přiděleny místnímu národnímu výboru.

MÍSTNÍ NÁRODNÍ VÝBOR okres Jihlava ŠIMANOVE

b) předseda oznámil, že v roce 1959 nebylo dosaženo plánovaných výnosů, jež bylo odůvodňováno suchem, slabými porosty a u brambor nedostatkem vhodné sadby.

c) Poněvadž chybí dostatek mechanisačních prostředků, je zapotřebí zakoupit secí stroj za traktor, rozmetadlo na umělá hnojiva, trakt. pluh, třídič na brambory a velká řezačka, traktor „Škoda super", močůvkovače, dvou pařáků, koňský vůz.

d.) Je nutno dostavět novostavby v čp. 8., a dodělat adaptaci staré odchovny mladého dobytka.

e) Jelikož ovce již neposkytují dostatek užitku, doporučuje se ovce prodat.

Výroční schůze družstva se konala dne 17. února 1960. Při zahájení byla uctěna památka zemřelých družstevníků soudr. Josefa Komůrky čp. 40, s. Josefa Randlíka čp. 5. a s. Františka Štěpána čp. 32.

Jednáno bylo o kladech, ale o nedostat-

ředání po-
embů v Brani-
ově tamnímu
Z.Z.D.

cích družstva. Rovněž podán návrh na zru-
šení družstevní kuchyně pro velkou ztrátovost.
Družstvo schválilo celoroční výrobní plán
třetí pětiletky. Pozemky, které družstvo ob-
hospodařovalo na branišovském katastru,
byly předány J.Z.D. v Branišově.
Finanční situace ve družstvu byla neuté-
šená, poněvadž družstevníci za měsíce
říjen, listopad a prosinec 1959 vůbec ne-
obdrželi vyplaceny zálohy na prac. jednot-
ky. Zálohy à 5.- Kčs na prac. jedn. obdrželi
pouze do konce září r. 1959. Tuto zálohu
bylo nutno rozvrhnouti na všechny prac.
jednotky v roce 1959. Výnosy však nestači-
ly ani na krytí této již vyplacené zá-
lohy, byl požádán o výpomoc O.N.V. Okresní
národní výbor obnos cca 38 000.- Kčs poukázal.
Před úhradou činila dle výnosu prac. jedn.
2,14 Kčs. Po úhradě výpomoci se hodno-
ta prac. jedn. zvýšila na 3,78 Kčs. Tímto

způsobem bylo nutno zhodnotit prac. jednotky za celý rok. Poněvadž někteří členové, kteří poslední měsíce v roce odpracovali menší počet pracovních jednotek měli na účtě ještě nedoplatek, vyvolalo to u nich bouři odporu. Prohlásili, že nebudou nic vracet, ani dále pracovat. Členové, kteří byli zároveň funkcionáři nebo navrženi k volbě za funkcionáře, prohlásili, že nepřijmouti funkce. Zdálo se, že družstvo stojí před koncem. Konečně bylo usneseno podati zprávu o situaci ONV v Jihlavě, kterou osobně doručil předseda Karel Potěšil. Vypracováním byl pověřen s. Jaroslav Holub čp. 13. Tím tato schůze docela neslavně skončila.

Těžká situace v JZ d. r. 1960.

Příští schůze se konala za přítomnosti předsedy O.N.V. s. Karla Holuba.

Za nového předsedu navržen s. Neckář z Opatova. Dosavadní předseda Karel Potěšil složil svou funkci, vyzval

členstvo, aby si zvolilo nového předsedu a ihned opustil místnost. Vedení schůze se ujal místopředseda s. Jaroslav Holub st. a podal návrh na nového předsedu a to na Frant. Jaroše, který by funkci zastával až do definitivního zvolení nového předsedy. Prozatímní předseda s. František Jaroš funkci přijal.

Nový předseda J. Z. D.

Na částečné uhrazení nedostatkových nosů, přidělil O.N.V. 20000.- Kčs jako přímou pomoc. Členové se pak rozhovořili o budoucí situaci družstva a skládali naději na nové územní uspořádání, které, jak doufají, přinese J.Z.D. jisté výhody.

V příští schůzi bylo jednáno o osobě nového předsedy JZD, tu s. Frant. Jaroš, dosavadní předseda položil klíče na stůl, vzal čepici a odešel domů.

takže od 16.5.1960 je družstvo opět bez vedení. Po několikráte se v příštích dnech prováděla volba předsedy, ale vždy bezvýsledně. Konečně byl zvolen prozatímně předsedou Josef Blažek čp 18.

Družstvo mělo stále ještě nedostatek mechanisačních prostředků, takže i senosečí se i v letošním roce prováděla po staru, t.j. téměř veškeré sečení luk bylo prováděno ručně členy a brigádníky kosami. Mělo málo traktorů a roněž nedostatek traktoristů. Proto i práce šla jen pomalu kupředu. I počasí nepřálo, často pršelo a mezitím nastaly žně a i ty se prodlužovaly. Práci brzdil i nedostatek lidí a proto si družstvo ~~si~~ pozvalo na výpomoc od S.T.S. žací mlátičku - kombajn.

Nepříznivé počasí další brzdou úspěšného konání senoseče a žní.

Ale počasí bylo koncem srpna krajně nepříznivé, téměř stále přepuchalo, obilí vymlácené kombajny bylo vlhké. Družstvo nemělo prostory, kde by se obilí ~~dosušovalo~~,

Kritické období hospodaření družstva v tomto roce.

proto byl kombajn SSS s osádkou odvolán. Zda ještě v tomto roce byl znovu nasazen, není známo. Do 5. září 1960 měl být splněn výkup obilí. Jelikož sklizeň obilí byla poměrně nízká, musel by se pro nedostatek zásob snížit, po úplném splnění dodávky, stav hospodářského zařízení, anebo dotovat fondy zásob osiv a krmiv, a teprve pak zbytek na státní nákup. Jak toto usnesení bylo provedeno, zjištěno nebylo. Domnívám se však, že družstvo dosáhlo snížení předepsané dodávky. Koncem měsíce září se připravovalo družstvo na sběr brambor. O.N.V. dal k disposici brigádu školní mládeže o 75 dětí na 10 dní. Družstvo požádalo zatím o 35 dětí. Závod ČMZ. (českomor. lev), který se zavázal sebrat 15 ha brambor, by vydatně pomohl. Továrny měly uvolnit místní zaměstnance na 14 dní na sběr brambor. Splnění brambor mělo skončit 8. října 1960. Bylo zvykem odnášeti po košíku brambor denně po-

čer domů. Tím se podstatně snižoval výnos sběru. Proto požádáno, abyse tak učinilo, neboť každý obdrží na prac. jednotky plánované množství brambor. Sběr brambor vázl, poněvadž do 31. 10. 1960 zbývalo sebrat ještě 10 ha brambor. Na plánovanou dodávku 2500 q brambor bylo dodáno pouze 1276 q brambor. Dodatečně dodalo ještě 100 q průmyslových brambor. Výnos brambor byl pravděpodobně máký, což mělo jistě vliv na hodnotu prac. jednotky.

Schválení 3. pětiletky hospodář. rozvoje.

Družstevníci schválili 3. pětiletý plán hospodářského rozvoje. Jen u plnění plánu dodávky brambor a masa se jevil předpis vysoký. O. N. V. byl požádán o snížení předpisu.

V 3. 5LP se nacházel požadavek nákupu strojů: V letech 1961 – 1965 má se koupiti šest traktorů, vlečných vozů 5, samovazy 3, žací mlatičku 1, sklízecí kombajn 1.

V pop. č. 25. bude provedena adaptace konírny

Účetní soudu. Zdeňka Němcová dala výpo-

Výpověď účetní s. Zdeňky Němcové.

vědě z funkce účetnické v J.Z.D. Za stávající situace, která v družstvu panuje, není schopná vést účetní evidenci a upozorňuje představenstvo, že nebude moci včas provést účetní závěrku. (Londýnská účetní byla nucena pro nedostatek pracovníků konat různé práce a hlavně jezdit s traktorem místo, aby se mohla věnovat pracím účetnickým.

Ku konci roku konalo družstvo dne 13.12.1960 členskou schůzi. Při ní vzpomenuto úmrtí člena družstva Karla Bajera čp. 66., který zemřel následkem úrazu dne 7.12.

Příspěvek pro M.L.K. z kult. fondu J.Z.D.

Z kulturního fondu uvolnilo JZD částku Kčs 300.– na nákup knih do místní lidové knihovny. Svou odbornou knihovnu předalo do knihovního fondu M.L.K.

Tato zpráva je jenom skromným příspěvkem z družstevních zápisů, podává však věrný obraz o zaostávání družstva.

Příčiny toho jsou všeobecně známé. Budoucnost ukáže, zda se podaří vedením a členům družstva zlepšit situaci družstva.

Úmrtí našich občanů.

Dne 4. 8. 1960 zemřela paní Kateřina Štěpánová ze Šimanova čp. 54. Jmenovaná se narodila dne 4. dubna 1884 ve Zbilidech. Byla vdovou od konce 1. světové války, kdy její manžel Josef Štěpán následkem válečných útrap zemřel. Hospodařila se svou sestrou na malém hospodářství, při čemž jí vydatně pomáhal jediný syn Josef.

Následkem těžkého úrazu hlavy při řezání dříví okružní pilou zemřel dne 7. prosince 1960 pan Karel Bajer ze Šimanova čp. 66. Jmenovaný byl členem J.Z.D. a Jednoty požárníků a byl znám svým humorem. Jako divadelní ochotník hrával vždy rád komické role. Zanechal po sobě vdovu a dvě dcery, Jaroslavu a Marii a syna Karla.

Příčiny toho jsou všeobecně známé. Budoucnost ukáže, zda se podaří vedením a členům družstva zlepšit situaci družstva.

Úmrtí našich občanů.

Dne 4. 8. 1960 zemřela paní Kateřina Štěpánová ze Šimanova čp. 54. Jmenovaná se narodila dne 4. dubna 1884 ve Zbilidech. Byla vdovou od konce 1. světové války, kdy její manžel Josef Štěpán následkem válečných útrap zemřel. Hospodařila se svou sestrou na malém hospodářství, při čemž jí vydatně pomáhal jediný syn Josef.

Následkem těžkého úrazu hlavy při řezání dříví okružní pilou zemřel dne 7. prosince 1960 pan Karel Bajer ze Šimanova čp. 66. Jmenovaný byl členem J.Z.D. a Jednoty požárníků a byl znám svým humorem. Jako divadelní ochotník hrával vždy rád komické role. Zanechal po sobě vdovu a dvě dcery, Jaroslavu a Marii a syna Karla.

1961

Změny v organisaci škol

Následkem dovršení socialistické výstavby naší vlasti a schválením nové ústavy byly též provedeny určité změny v organisaci našeho školství. Základní osmileté školní vzdělání bylo prodlouženo o jeden rok. Tak byly zřízeny základní devítileté školy pro lepší a dokonalejší školní přípravu naší mládeže na své budoucí povolání nebo další vzdělání na školách druhého stupně. Proto byla též posavadní národní škola přejmenována na základní devítiletou školu pro 1.–5. postupný ročník.

Nový státní znak.

Od 1. ledna 1961 užívá škola i nový státní znak ČSSR. Nový státní znak má podobu husitské pavézy (štít

na němž je vyobrazen dvojocasý lev, jenž nese na hrudi štít s plameny. Nad podobou lva se nachází pěticípá hvězda. Tohoto znaku se užívá též na pečetích, razítkách a pod.

Sčítání lidu.

Dne 1. března 1961 konalo se celostátní sčítání lidu. Výsledky sčítání lidu ve zdejší obci bude zapsáno až po zjištění správných dat od okresního národního výboru v Jihlavě.

První člověk ve vesmíru.

První člověk ve vesmíru.

V Sovětském svazu byla 12.4.1961 v 9,07 hodin moskevského času vypuštěna na oběžnou dráhu kolem Země první kosmická loď „Vostok" s člověkem na palubě, Kosmonautem pilotem

kosmické lodi „Vostok je občan Svazu sovětských socialistických republik letec major Jurij Alexejevič Gagarin.

Jurij Alexejevič Gagarin - 1. člověk vesmíru.

Start kosmické vícestupňové rakety byl úspěšný. Kosmická loď získala první kosmickou rychlost, oddělila se od posledního stupně a letěla kolem Země.

Doba oběhu kolem Země činila 89,1 min, perigeum 175 km, apogeum 302 km; rovina obežné dráhy k rovníku svírala úhel 65 stupňů 4 minuty. Váha lodi s kosmonautem bez posledního stupně nosné rakety obnášela 4725 kg. S Gagarinem bylo navázáno

MÍSTNÍ NÁRODNÍ VÝBOR okres Jihlava ŠIMANOVE

a udržováno dvousměrné radiové spojení. Radiometrickým a televizním systémem bylo pozorováno, jaký byl stav kosmonauta za letu. Všechna zařízení a přístroje pracovaly normálně.

V 9,22 hod. mosk. času letěl Gagarin nad Jižní Amerikou, v 10,15 hod. přelétal Afriku a směřoval k SSSR. V 10,25 hod. začalo pracovat se Země brzdící zařízení.

V 10,55 hod. mosk. času přistála kosmická loď „Vostok" na předem určeném místě. Gagarin byl opět na Zemi! První kosmický let člověka byl uskutečněn v Sovětském svazu! Gagarin obletěl celou Zemi, na vlastní oči viděl, že je Země kulatá, s barvou namodralou, zatím co nebe bylo temné. Událost způsobila ohromný rozruch v celém světě. Všude se mluvilo s uznáním o velikém úspěchu sovětské vědy a techniky!

J.Z.D. Činnost za rok 1961.

Zpráva o činnosti Jednotného zemědělského družstva.

Rada ONV v Jihlavě sledovala činnost J.Z.D. v Šimanově a posoudila jeho dosavadní hospodářské výsledky. a rozhodla se vyslat komisi do družstva, která by na místě samém zjistila závady a nedostatky a doporučila je řešit a odstranit. Výsledky šetření se objevily ve zprávě o činnosti při výroční schůzi.

Výroční schůze JZD.

Dne 13. 2. 1961 konalo družstvo svou výroční schůzi. Vedle členstva byl přítomen soudr. Karel Holub, předseda ONV a zástupci pakonálního závodu „Stavomontáže" soudr. Malíř a soudr. Tesař.

Zpráva předsedy: Josef Blažek prohlásil, že stav družstva je málo utěšený, poněvadž družstevní plánovaný stav nedosáhlo. Družstvu chybí mladší pracovní síly. V odstranění tohoto nedo-

statku nepomohl ani ONV v Humpolci, ačkoliv tato otázka byla v JZD a MNV za přítomnosti zástupců ONV v Humpolci mnohokráte projednávána a přislíbena pomoc. Sklizeň úrody bylo pro krajně nepříznivé počasí v roce 1960 jen s velkými obtížemi dokončena. Podzimní práce tím nebyly rovněž dokončeny. Ani S.T.S. nemohla pomoci, poněvadž byla zrušena a protože má družstvo nedostatek mechanisačních prostředků, je to pro družstvo velká škoda. Obnova luk po provedené meliorací nebylo provedena, takže sklizeň sena z nich byla minimální. Přes tyto nedostatky bylo sklizeno seno ze všech luk. Ke zvýšení krmné základny přispěla i sklizeň sena ve Žbinohách. Nedbalostí kombajnérů bylo zaviněno, že mnoho slámy zůstalo na polích, čímž se znehodnotila. Výnosy obilí byly nízké. Předseda

poděkoval všem brigádníkům, školám, patronátnímu závodu „Stavomontáže" a j. Za pomoc při sklizni brambor a obilí pomáhala také vydatně brigáda vojínů, (jimž) rovněž jim patří náš dík.

K zajištění pracovních sil pomohl ONV v Jihlavě, hlavně soudr. Karel Holub předseda O.N.V., který zajistil, aby pracovníci ze závodů přišli do J.Z.D. a za práci obdrželi plný plat jako v závodě. O.N.V. dále zajistil síly pro úpravu luk, vyvážení rybníka a založení kompostů.

Účetní družstva podala zprávu o hospodaření JZD. Z počtu plánovaných prac. jedn. se ušetřilo 3.000 prac. jedn. Na plán 10.– Kčs a 3,70 Kčs v naturáliích na 1 prac. jedn. vyšla skutečnost 8.– Kčs v penězích a 3,45 na 1 prac. jedn. v naturáliích. Výše odměny na prac. jedn. se proti minulému roku podstatně zvýšila. Zdá se, že konečně nastává období obrody družstva.

Předseda ONV. Karel Holub o úkolech družstva.

Předseda ONV soudr. Karel Holub zabýval se výsledky prověrky dosavadních nedostatků a nastínil způsob, jak jim na příště zamezit. Slíbil pomoc ONV, hlavně se zajistí pracovníci, za stejných platových podmínek jako v závodě. Pracovníci by byli přijati na 3letou smlouvu. STS zajistí na posílení nízké krmné základny zúrodnění luk. Organisace práce - nástup do práce - plán práce na týden musí být správně zajištěny. Každý družstevník musí vědět, kolik za vykonanou práci obdrží a při vzorném výkonu má právo poskytnout mu premie. Je nutno stále hodnotit vykonanou práci. M.N.V je povinen stále kontrolovat činnost J.Z.D., a nabádat k plnění úkolů. Je třeba se lépe starati o pěstování skotu, zvýšit dojivost na 3000 l mléka. Je bezpodmínečně nutno zvýšiti rostlinnou výrobu, zelené krmení a zajistit dostatečné

hnojení pozemků. V 5 letém plánu je zapotřebí, aby družstvo se do roku 1970 se vyrovnalo průmyslu. Aby toho bylo dosaženo, je třeba intensivně mechanisaci.

Po ukončení výroční schůze se konala druž-
stevní veselice s občerstvením, hudbou a tancem. Bylo to poprvé, kdy po vý-
platě doplatků na prac. jednotky se konala radostná zábava družstevníků
Při druhé části výroční schůze, která se kona-
la 27. března 1961 byl schválen finanční plán na rok 1961. Byly to otázky týkající se živočišné výroby, hlavně dojení v kra-
vínu a dojiti alespoň krávy po telatech třikrát denně. Je třeba zajistit pro druž-
stvo zootechnika, odborníka.

Změna členů základ. ny J.Z.D.

Do družstva přistoupili Josef Komůrka čp. 40. a Božena Bajerová čp. 66. Vystoupil Karel Hejsek čp. 88. pro malý výdělek a Ludmila Roubalová čp. 1. ze zdravotních důvodů.

Ze závodů se vrátili a byli přijati na smlouvu na 3 roky: Komůrka Josef čp. 40. Miloslav Blažek čp. 18. Josef Šmergl čp. 59. Vladimír Prošek čp. 82. Frant. Rysový ml. čp. 9. s. Řeřada Mil. ze Zbilid, Miloš Fejt čp. 92. a Josef Hejsek čp. 46. Jmenovaní budou mít za povinnost odpracovat nejméně 500 pr. jednotek; platový rozdíl uhradí ONV v Jihlavě. Družstvo stanovilo příspěvky na nezletilé děti družstevníků ze svého sociálního fondu ve výši 70,- Kčs na první dítě a 100,- Kčs měs. na druhé a každé další dítě.

Dům c
a pozem
nabídn
čsl. stá

J. Václav Němec, majitel domu čp. 31. který se před lety odstěhoval do pohraničí, nabízel své pozemky čsl. státu. Pozemky převezme kupující domu čp. 31. Bude-li kupující členem družstva převezme pozemky J.Z.D.

Volby v

Při volbách byli zvoleni tito funkcionáři:

Představenstvo: Josef Komůrka čp. 40, Václav Komůrka čp. 28. Frant. Jaroš čp. 4. Štěchová Marie čp. 69. Hejsek Josef čp. 46. Blažek Josef čp. 18. Holub Jaroslav čp. 13. Nováková Vlasta čp. 61, Prošková Marie čp. 65.

Revisní komise: Calán Antonín čp. 67. jako předseda komise, Prošek Vladimír čp. 82. a Svoboda František čp. 47.

Za předsedu JZD byl zvolen Josef Blažek č. 18. místopředsedou zvolen Frant. Jaroš čp. 4, který je zároveň pokladníkem. Za dosavadní účetní s. Němcovou, která již před rokem dala výpověď byl za účetního navržen Zdeněk Novák čp. 90. Dokud neprojde s. Novák školením, povede s. Němcová nadále účetní agendu.

Uvolnění budovy čp 16. pro M.N.V. na stavbu Kuls. domu.

J. František Hejsek čp. 16. žádal o propuštění ze družstva, abyse mohl odstěhovati. Proto uvolňuje celou budovu čp. 16. kde se nachází hostinec „Jednota", národnímu výboru v Šimanově.

Místní národní výbor hodlá budovu a sál adaptovat na kulturní dům. Družstvo vyhovělo jeho žádosti kladně dne 19. dubna 1961.

Družstevní invest. stavby - plán -

Připravilo se provedení těchto investičních staveb: 1. porodnice pro prasnice, 2. vodovod ke krávínu, 3. provedení kanalisace, 4. stavba brambořárny, 5. nová elektr. přípojka, 6. provedení adaptace garáží a dílen. Byl schválen rozpočet ve výši 501.000.— pro stavbu porodnice a odchovnu selat na rok 1961. Na stavbu bylo třeba zajistit stavební četu pokud možno z místních pracovníků pro nedostatek jiných pracovních sil. Stavba byla započata v druhé polovině roku.

ONV slíbil poskytnout finanční výpomoc 60.000.- Kčs. Za podmínku si klade zvýšení rostlinné a živočišné výroby.

Bývalí majitelé usedlos. č. 19, 21, 25 a 26.

František Honsa a Marie Honsová bývalí držitelé usedlosti čp. 19 t. č. bytem v Jiřině a Václav a Blažena Novákovi,

nabízejí své usedl. s pozemky čsl. státu.

bývalí držitelé usedlostí čp. 21., 25., a 26. nabídli své usedlosti s pozemky čsl. státu. Zemědělskému odboru ONV bylo oznámeno, že po předání M.N.V v Šimanově by pozemky a budovy převzalo Jedn. zem. družstvo.

Předseda Josef Blažek č. 18. na školení, zástupce předsedy Antonín Štěcha č. 69.

Dosavadní předseda Josef Blažek čp. 18. se zúčastnil jednoletého školení na střední zemědělské technické škole v Jihlavě. Po dobu jeho nepřítomnosti zastoupí předsedu s. Antonín Štěcha čp. 69.

Funkci agronoma JZD bude pověřen Josef Novák čp. 90., který se hlásí za člena družstva. Do příchodu soudr. Josefa Blažka byl pověřen funkcí zootechnika Josef Vrána čp. 2.

Josef Štěpán čp. 54. byl stanoven stálým nočním hlídačem v kravíně.

Sociální komise JZD.

Při správě družstva se koncem roku ustavila sociální komise skládající se z těchto členů: Václav Komůrka čp. 2 jako předseda komise a Frant. Ryšavý

MÍSTNÍ NÁRODNÍ VÝBOR

čp. 9., Štěchová Marie čp. 69., Štěpán Václav čp. 23. a Šmerglová Božena čp. 59 jako členové komise.

Činnost Jedn. zemědělského družstva se koncem roku 1961 projevila znatelným pokrokem ve výrobě a zvýšeným zájmem o celkovou konsolidaci družstva.

Požár u dlosti čp

Dne 23. listopadu 1960 vypukl o 23. hod. v noci požár u Aloise Housy dělníka v Šimanově čp. 3. Oheň vznikl od vadného komína a zakrátko lehlo obytné stavení i hospodářské budovy popelem. Poněvadž byla budova již stará a dosti sešlá nebyla ani škoda příliš vysoká. Byla odhadnuta asi na 20.000.- Kčs. Tato chalupa zvaná „Horní Hejskova" byla kdysi selský statek postupně rozdělený na tři díly a to čp. 43. dnes „Fejtovi" a na čp. 53 „Dolní Hejskovi" a původní statek později chalupa čp. 3.

Koupe chalupy čp. 31.

Nynější majitel Alois Housa, který měl četnou rodinu, manželku, starou tetu, a 8 dětí již chalupu ponechal svému osudu a přestěhoval se do prázdné chalupy „Žmekovy" čp. 31., náležející Václavu Němcovi, který se po válce přestěhoval do pohraničního města Vejprty. V roce 1961 koupil tuto chalupu ~~Antonín~~ Alois Housa od Václava Němce.

Úmrtí místních občanů.

Úmrtí občanů zdejší obce.

Dne 8. dubna 1961 zemřel soudc. František Komůrka ze Šimanova čp. 28. Narodil se 21. října 1884 v Šimanově. Byl členem J.Z.D od založení v roce 1949, členem místní organisace KSČ. V první světové válce se dostal do ruského zajetí a v Rusku vstoupil do českoslov. zahraniční armády a vrátil se až po válce jako příslušník ruských legií. Zůstala po něm

vdova Marie a dvě děti, syn Václav a dcera Marie. Čest jeho památce!

Dne 8. září 1961 zemřel soudr. Josef Přenosil ze Šimanova čp. 12. Narodil se v Šimanově 12. února 1897 a zemřel, ve stáří 64 let. Vyučil se řemeslu kolářskému. Za I. světové války odešel jako voják bývalé rakousko-uherské armády na ruském frontu, kde upadl do zajetí. Po válce se vrátil domů, ujal se malého hospodářství čp. 12. Byl členem KSČ a členem JZD od svého založení v roce 1949. Byl předsedou družstva od roku 1951 do roku 1958, členem místního národního výboru, členem myslivecké jednoty. Zanechal po sobě vdovu Anastázii a dva syny: Františka, který je příslušníkem Nár. bezpečnosti v hodnosti majora a Josefa, který je traktoristou.

Zemřel poctivý a spravedlivý člověk a přesvědčený komunista. Čest jeho hrdé památce!

Dne 8. listopadu 1961 zemřela p. Josefa Randlíková, roz. Palánová, vdova po zemřelém Josefu Randlíkovi. Narodila se v Šimanově dne 28. června 1888, zemřela ve stáří 73 let. Provdala se za Antonína Dvořáka, hostinského v Branišově čp. 23. Za první světové války jmenovaný padl. Z tohoto manželství zůstaly čtyři děti; syn Václav a tři dcery; Marie, Blažena a Vlasta. Vdova se znovu provdala za Josefa Randlíka a odstěhovala se do Prahy. Po druhé světové válce se opět vrátila do své rodné obce Šimanova a bydlela ve vlastním domě čp. 5. Z tohoto manželství zůstaly tři děti: dva synové, Josef a Miloslav a dcera Věra. Po smrti svého manžela v roce 1959, žila sama jako důchodkyně.

Čest její památce!

1962

Činnost JZD r. 1962

Minulý rok splnilo družstvo plánovanou pracovní jednotku, jak na počátku roku 1962 hodnotilo JZD, takže k vyplacené záloze 5.- Kčs činil doplatek rovněž 5.- Kčs, při vykrytí veškerých fondů. Z investičních stavebních prací bude v roce 1962 dokončena dostavba porodny pro prasnice s elektrickou přípojkou a kanalisací. Louky u Dvora zbývají v rámci melioračních prací ještě odvodnit. Úkol se provede během letošního roku. V kravíně provede se oprava sýpek, rovněž v čp. 25. a v p.č. 21. se provede [se] pokrytí garáží.

Výroční schůze J.Z.D.

Dne 6. března 1962 se konala výroční schůze družstva za přítomnosti 40 členů z celkového počtu 51 členů. Za ONV byl přítomen výroční schůze s. Josef

Novák a soudr. Vašíček.

Družstevníci při této schůzi schválili nové družstevní stanovy. Ujednali také zájezd k poznání jiných krajů naší vlasti. Byl to první zájezd v dějinách družstva. Posé byl podán výklad k hospodaření za minulý rok. Plánovaných výnosů bylo dosaženo, takže výplata doplatků byla zajištěna. Soudr. Jaroslav Holub provedl rozbor nákladů, tržeb za min. rok a oznámil, jaká se připravují technicko organisační opatření v rostlinné a živočišné výrobě za běžný rok.

Účetní soudr. Němcová opětovala svou výpověď s platností k 1. květnu 1963.

Závěr diskuse a výroční schůze provedl za ONV soudr. Vašíček

ONV v Jihlavě splnil svůj slib a oznámil výši přímé pomoci J.Z.D. 90.000.- na stavby, 50.000.- Kčs do provozu, 5.000,- na likvidaci TBC u krav, 50.000,- je určen na nákup strojů a zařízení.

V polovině roku není situace u vedení družstva právě růžová. Předseda J.Z.D. krmil vepře, agronom Novák byl nemocen. Po dobu nemoci agronoma, než-li se navrátí soudr. Blažek ze zeměděl. techn

školy, vykonává soudr. Holub funkci agronoma.

Na sklizeň sena pomůže družstvu brigáda vojáků – organisaci brigády převzal soudr. Josef Komůrka.

J.Z.D. provede likvidaci drůbeže – slepice trpí TBC a mladší mají střevní parasity – po likvidaci a po provedené asanaci drůbežárny, nakoupí se nové slepice – kuřičky – v Ústí a ONV se požádá o příděl krmiva. Likvidace drůbeže ne-mve. TBC

Soudr. Antonín Štěcha složil na podzim funkci předsedy, soudr. Blažek čp. 18. který se vrátil ze školy, byl schválen všemi členy za předsedu družstva. Předseda opět s. Jos. Blažek č. 18.

Sociální komise projednala udělení invalidního důchodu Aloisu Hunalovi. Rodinné přídavky byly přiznány: Jos. Hovsovi čp. 7., Josefu Blažkovi čp. 18., Václavu Fejtovi čp. 43. a Josefu Hejskovi čp. 46. Sociální komise JZD. Činnost.

V podzimních pracích byl nasazen nový kombajn (výrobek N. O. R.) na sběr brambor. Družstvo opět rozmnožilo stav moderních zemědělských strojů, již podstatně ulehčí a zrychlí podzimní sběr brambor. Kombajn na sběr bramb.

Po odchodu soudr. Němcové – r. Hejskové byl zvolen novým ekonomem J.Z.D. soudr. Jaroslav Holub čp. 13. Novými členy Pohyb členstva JZD.

družstva se stali Marie Hejková čp. 62., Jonák František čp. 15., Pavel Štěpán čp. 31. František Štěpán čp. 32., Jaroslava Housová čp. 73. a Karel Poděšil ml. čp. 1.

Hodnocení podzim. prací druž.

Ku konci roku byla hodnocena sklizeň obilí a okopanin. Brambor bylo sklizeno 5800 q t.j. 58 vagonů. 54% objemné píce a jadrných krmiv bude nutno dokoupit. Na doplnění krmiva bude JZD odbírat ze Žbiladského likovaru denně 20 kl kvasnicových krmiv.

Do internátu pro zemědělskou mládež družstevníků, která je na studiích nebo v učení bude družstvo na každého učně přispívati příspěvkem 100.- Kčs měsíčně.

Do konce roku ukončí se meliorační práce u Dvora a dokončí se adaptace dílen v čp. 21.

V zimních měsících účastní se školení traktoristé: Josef Komůrka čp. 40., Václav Komůrka čp. 28. Miloslav Jejl čp. 92., Franb. Ryšavý čp. 9. Karel Poděšil čp. 1. Josef Housa čp. 7. a Josef Hejek čp. 46.

Vypuštění druhé a let kosmické lodi.

Dne 11. srpna 1962 byla v SSSR vypuštěna na oběžnou dráhu kolem Země kosmická loď „Vostok 3."

MÍSTNÍ NÁRODNÍ VÝBOR

na palubě lodi se nacházel kosmonaut Adrian Grigorijevič Nikolajev, který vykonal 64 obletů kolem Země. Jeto asi 2,600 000 km. Kosmonaut pobyl ve Vesmíru 94 hod. 25 minut. Přistál bez nehody na určeném místě v SSSR.

Druhého dne, 12. srpna 1962 byla opět vypuštěna další kosmická loď Vostok 4 na oběžnou dráhu kolem naší planety. Loď byla pilotována kosmonautem Pavlem Romanovičem Popovičem. Obletěl Zemi 48 krát t. j. asi 2 miliony km Po 70 hodinách 59 min. pobytu v Kosmu se opět navrátil na Zem. Let obou nesmírných lodí je opět další důkaz vysoké dokonalosti sovětské techniky.

Přestěhování hajného do čp. 12.

Do rodinného domku čp. 12. náležejícímu paní Anastázii Přenosilové a jejímu synovi Josefovi přestěhoval se koncem srpna 1962 pan Jaroslav Dvořák, hajný se svou rodinou. Jmenovaný působil dříve ve Smrčné v hájovně na „Vranově." Odtud přesídlil do Větr. Jeníkova do hájovny na „Trojanu". Aby jeho dvě děti neměly do školy daleko a to zvláště v době zimní, žádal jmenovaný, aby lesní správa ve Větrném Jeníkově pronajala dům

čp. 12. v Šimanově. A tak po dohodě s paní Přenosilovou, která byla rovněž zaměstnána u lesní správy ve Větrném Jeníkově, byl pronájem uskutečněn. Paní Přenosilová se přestěhovala se svým synem do hájenky na Trojaně a Jaroslav Dvořák s rodinou do Šimanova čp. 12. Tato smlouva byla uzavřena na dobu šesti let.

Národní škola, provedení oprav.

Na národní škole byly v rámci generální opravy v roce 1962 podniknuty různé úpravy. Tyto opravy podnikl pro zdejší školu okresní stavební podnik v Třeště.

Byla provedena nová instalace elektrického vedení a to pro byt ředitele školy zvlášť a pro učebny a sociální zařízení zvlášť. Byly dále zbudovány splachovací klosety a prádelna s kouplelnou.

Po ukončení veškerých prací byly zjištěny četné závady. Voda v prádelně prosakovala a podmáčela zdi. Jednání a odstranění těchto nedostatků trvalo velmi dlouho, než-li se Okres. stavební podnik v Třešti odhodlal závady odstranit.

V rámci těchto oprav byla též škola uvnitř vymalována. Barva byla však málo klížena,

neboť všude poušťela, zvláště na chodbách a na záchodech. Jak bylo zapsáno ve školní kronice, byla to práce hanebná!

Veškeré práce byly rozpočteny na 32 000.– Kčs Dokumentace stála 4000 Kčs. Rozpočet byl však o 7000.– Kčs překročen, takže skutečný náklad činil 39 000.– Kčs.

Tuhá zima

Zima v roce 1962 byla poměrně tuhá. Hned počátkem roku nastaly tuhé mrazy, které v měsíci únoru dostoupily vrcholu, takže teploměr ukazoval až na 25° pod nulou. Pololetní prázdniny na školách byly pro tuhé mrazy o 14 dní prodlouženy. Sněhu napadlo poměrně mnoho. Tvořící se závěje byly díky moderní techniky rychle odstraněny. Silniční správa má nyní k dispozici motorisované sněhové pluhy, sněhové frézy, takže silnice jsou na všechny strany sněhu prosté a sjízdné. Velkou pomoc poskytují i traktorové čety JZD, které celé noci projíždějí silnice, odhrňují sníh nebo provádějí posyp vozovek při námrazách. Jaký to rozdíl proti dobám minulým. Sníh se odstraňoval jen v nutných případech a to pouze lopatami. Stačilo, když cestáři vyznačili

Sjízdnost komunikací dnes a dříve.

větvičkami, zapíchnutými do sněhu, cestu třeba přes pole, abyse vyhnul chodec nebo voska závějím na silnici. Auta tehdy nejezdila a sáně s koňským potahem poměrně snadno projely i hlubší závějí. V roce 1942 v dobách fašistické okupace napadlo tolik sněhu, že okupantské úřady nařídily, aby každá silnice vedoucí do okresního města byla stále volná a pro auta sjízdná. Nezbylo proto obecnímu úřadu nic jiného, než zmobilizovati obyvatelstvo, aby denně silnici prokazovalo. Do rána byla vždy silnice zavátá. Obyvatelé dělali tuto zbytečnou práci celkem rádi, vždyť si za práci vydělali peníze. Na silnici vznikly hluboké zákopy, kolem až 1ůmetrové bariery sněhu. Bylo to na úseku okresní silnice směrem ode vsi ku křižovatce na Žilidy a Branišov. Ani jedno auto však tu za celou zimu nepřejelo, ale fašistický příkaz stál obres kumpolitý kolem 60.000.-Kčs. Šmik tam potom ležel až do konce května.

Námraza, škody na vedení el.

Mnoho škody způsobila námraza na vedení vysokého napětí. Velká váha ledu na drátech často vedení přetrhala a tak bývala obec často řadu dní bez proudu. I tu bylo nařízeno, náhrazu sklepávati. Byla to práce úmorná a špatně honorovaná. Příliš to nepomohlo. A večer často blikala jen žlutá, slabá světýlka petrolejek +

do temna noci, nebylo-li okno zatemněno.

I na podzim r. 1962 začala brzy zima již k 28. 10. a trvala až do března 1963. Teploměr klesl často od -10°C až na -20°C. I sněhu bylo všude dosti.

Úmrtí obyvatel v roce 1962.

Úmrtí občanů z dejší obce.

Dne 5. února 1962 zemřela ve věku 86 let paní Františka Hejková roz. Svobodová, která se narodila 25. srpna 1875. Františka Hejková bydlela u svého syna Karla Hejska v Šimanově čp. 88. Dříve bydlela v podnájmu na různých místech v obci.

Dne 5. února 1962 zemřela ve věku 93 let Anna Papežová, roz. Šoučková bytem v Šimanově čp. 74 [bývalý pan. dvůr] Narodila se v Dudíně 7. února 1869 a bydlela u svého syna Antonína.

Dne 20. března 1962 zemřel Josef Hejsek bytem v Šimanově čp. 62. Narodil se v Šimanově v roce 1891, vyučil se obuvníkem a provozoval před lety samostatně živnost obuvnickou. Vlastnil malé hospodářství a přitom konal službu obecního pada a ponocného. Po založení J. Z. D. se stal členem družstva, kde pracoval až do svého onemocnění. Byl též členem různých spolků (sp. ochodnického,

jednoty požárníků, spořit. a kolož. spolku) Zůstala po něm vdova Marie Hejková, roz. Dvořáková a tři děti, syn Bohuslav a dcery Božena a Milušek. Všichni jsou již plnoletí a mají vlastní rodiny.

Čest jeho památce! Člen strany lidové.

Místní nár. výbor činnost v r. 1962.

Pomoc v zemědělství

Činnost místního národního výboru.

Rada místního národního výboru v Šimanově se pravidelně scházela v období 14 dní a řešila v první řadě otázky týkající se hospodářství J.Z.D. Měla snahu svou prací pomoci družstvu, aby se zlepšily jeho hospodářské výsledky. Pomocí zemědělské komise byl zkoumán časový postup zemědělských prací, dodržování agrotechnických lhůt, plnění dodávek státu, zajištění krmných fondů, nedostatek jadrných krmiv, jako příkl. ovsa, který se pro virovou chorobu nesměl síť a nahrazení dostatkem krmných brambor a pod.

Nedostatek pracovních sil se snaží M.N.V. řešit náborem brigádníků na včasné ukončení žňových prací nebo sběru brambor.

Brigádníky získával z řad průmyslových dělníků, žactva škol, členstva masových organisací jako ČSM, Výbor žen, Svazarm, Požárníci, ČSP, příslušníci myslivecké jednoty. V letošním roce byly žně narušeny špatným počasím již v období senoseče, které byly opožděně skončeny a tím se i zpozdil začátek žní. Organisovala se sklizeň domácová, ale řádkovač byl pozdě dodán, prováděly se večerní a noční výmlaty, mlatička se poškodila, náhradní mlatička nebyla po race ani u STS. Sláma zůstávala na polích, protože žací mlátička neměla lis na slámu a tak se hromadil jeden nedostatek za druhým. To vše narušilo opět včasný začátek podzimních prací a to hlavně, aby sběr brambor byl brzy ukončen. N.N.V. přitom stále sledoval pěnění dodávek jak v soc. sektoru, tak i v soukromého sektoru. Za tím účelem zvolil N.N.V. aktivy pro rostlinnou, živočišnou výrobu a pro stav mechanisace. Předsedou pro aktiv zeměděl. se stal s. Frant. Jaroš č. 4. pro aktiv živočiš. výroby se stal

[agronom JZD. s. [Josef Novák čp. 90.]
s. Josef Vrána; zootechnik JZD čp. 2.
a předseda aktivu pro stav mecha-
nisačních prostředků s. Václav Ko-
můrka ČLJZD čp. 28.

Doplňovací volba nových poslanců M.N.V.

Místní národní výbor konal
dne 14. října 1962 doplňovací volby
pro dva členy. Jelikož se členka M.N.V.
s. Zdeňka Němcová se svým manželem
stěhovala do Jihlavy a tajemník M.N.V.
s. Jos. Jonák ze Žbilid obdržel zaměst-
nání na O.N.V. byla ta místa poslanců
M.N.V. volbou s. Libuše Proškové před-
sedkyní V.Ž. v Šimanově čp. 83. a s.
Adolfem Svobodou novým tajemní-
kem M.N.V. doplněna.

Sociální komise, ustavení.

Ustavení komise sociální
pro doplňkovou péči.
Do této komise byl zvolen Vincen
Novák čp. 61. jako předseda a Hejsek
Josef čp. 46., Libuše Proškorá čp. 83. Štěcho-
vá Marie čp. 69, Štěpán Václ. čp. 23.
Vaštová Marie, Anna 58. a Vítek
Karel čp. 55. jako členové.

Finační hospodaření M.N.V.

Finanční hospodaření
Místn. Národ. Výboru. Hospodářský
výsledek za rok 1961. Vlastní

příjmy 22.715.- Celkem činí příjmy 62.167.- Vydání činí 46.008.- Finanční reserva obnáší 18.575.- Ve N. bance čsl. 34.734.- Kčs Inventarisované jmění činí 904.141.- Daně byly zaplaceny na 100%. Na rok 1962 byl schválen tento plán.: Vlastní příjmy činí 24.300.- z toho obnášel výnos zemědělské daně 1.700.- Příděl z vyššího rozpočtu 58.500.- z toho na na výstavbu 38.000.- na generální opravu školy určeno 32.000.- a na zřízení montované autobusové čekárny 6.000.- v akci Z.

Za I. pololetí se snížily příjmy o 5.400.- Kčs za neodvedenou zemědělskou daň od JZD která se snížila vyšší dotací do nedělitelného fondu. O tuto částku bude nutno pro udržení rovnováhy rozpočtu požádat finanční odbor ONV o příděl z vyššího rozpočtu.

Místní požární jednota potřebuje doplnění výstroje a výzbroje. Proto se úhrada na koupi těchto potřeb získá z doplňkového rozpočtu z přebytku z roku 1961 ve výši 6.000.- Kčs. Požární potřeby se ob-

Požární jednota, výzbroj

jednají u požární výzbrojny v Brně.

Škola, generální oprava.

Místní národní výbor zadal opravu školní budovy jako generální opravu Okresnímu stavebnímu podniku v Třešti. Stav. závod však oznámil, že stavební náklad činí 38.926.– Kčs a 3.890.– Kčs stavební projekt. Příděl ONV činí však pouze 32.000.– Kčs, takže M.N.V musí požádat o chybějící částku ve výši 10.816.– Kčs finanční odbor ONV v Jihlavě.

Kulturní dům, příprava stavbě.

Pro adaptaci budovy čp. 16. v Šimanově na kulturní dům třeba vypracovati novou dokumentaci a nový projekt. Z doplňkového rozpočtu se určí obnos Kčs 14.000.– na nákup cihel jako předzásobu na stavbu kult. domu.

Komise pro výstavbu, změna ve funkci.

Změna ve funkci předsedy komise pro výstavbu. Do této funkce byl zvolen Josef Honsa čp. 7. místo s. Vincence Nováka čp. 61, který se stal předsedou sociální komise.

Obec. posel, zrušení funkce.

Zrušení funkce obecního posla, který v dřívějších dobách zastával též obecního pomocného

Tato funkce, která se dnes již stala přežitkem minulosti se v souvislosti s úmrtím Josefa Hejska čp. 62 jinak čl. JZD a bývalého obuvníka se na vždy ruší.

Místní národní výbor dává souhlas k prodeji rodinného domku čp. 31. s pozemkem parc. číslo 362/1 od majitele domku Václava Němce t.č. v Rožaně okr. Vejprty Aloisovi Honsovi, kterému před časem vyhořela jeho usedlost čp. 3. a zbor nestojí již za opravu. Prodej domku 31.

František Janák podal žádost o koupi domku čp. 64 s příslušenstvím od J. Roska, který se nachází v domově důchodců na Lesnově u Jihlavy za odhadní cenu 1300.- Kčs (zboží). M.N.V. dává souhlas ke koupi. Prodej domku čp. 64.

Antonínu Studničkovi, prof. hudební výchovy při LŠU v Humpolci, bytem v Branišově čp. 7. prodává M.N.V. na jeho žádost stavební pozemek u Strážníku ve výměře 1.000.- m² na stavbu rodinného domku za cenu 0,80 Kčs za 1 m² na parc. čís. 354/38, 354/39, a 373/2 podle geometr. plánu. Koupě stav. parc. na stavb domu.

Lesní závod v Hencově zá-

Lesní závod Henčov, nájem domu č. 12.

dá o souhlas k nájmu domku čp. 12 v Šimanově od majitelky Anastázie Přenosilové pro svého zaměstnance Jaroslava Dvořáka, hajného.
Místní národní výbor dává souhlas pouze v případě, že lesní závod najme i pozemky 2,70 ha, které k této usedlosti náležejí a jinak by zůstaly neobdělány.

Jednota Třeště, pozemek na stavbu skladiště.

Jednota v Třešti žádá o pozemek pro postavení montovaného skladiště ležícího proti budově prodejny Jednoty čp. 52. po dobu trvání prodejny.

Adaptace dílny na bytovou jedn. čp. 81.

Václ. Holub truhl. dělník v Šimanově čp 81. žádá o povolení k provedení adaptace bývalé dílny na bytovou jednotku pro svého syna Ivana. M. N. V. k tomu dává souhlas.

Oslava 10. letého výročí pomocné stráže VB.

K 10. výročí trvání pomocné stráže VB hovořil při schůzi plena MNV posl. ONV. s. Jaroslav Holub o činnosti těchto pomocníků z řad našich občanů. Za obětavé plnění tohoto čestného úkolu

MÍSTNÍ NÁRODNÍ VÝBOR okres Jihlava v ŠIMANOVĚ

za okolností často i krajně nebezpečných zaslouží si naši úctu a náš vděk.

Okresní národní výbor v Jihlavě uzavřel s konečnou platností otázku likvidace majetku vystěhovaných vesnických bohačů v tom smyslu, že zemědělská usedlost čp. 21. 25. a 26. náležející Václavu Novákovi a Blaženě Novákové nyní bytem v Rančířově s veškerými pozemky se přidělují podle zák. 55/47 Sb. do trvalého a bezplatného užívání veškerého mrtvého a živého inventáře místním J.Z.D. jakož i veškeré lesy náležející k tomuto objektu lesnímu závodu S. L. v Henčově.
M. N. V. vzal toto oznámení dne 30.11.1962 na vědomí.

Rovněž i usedlost čp. 19. s pozemky a lesy náležející Frant. Housovi a Marii Housové nyní bytem v Jiřině čp 51. se přidělují usedlost s pozemky, živým a mrtvým inventářem podle zák. 55/47 Sb. k trvalému a bezplatnému užívání místním JZD
Lesy bude obhospodařovat lesní závod v Henčově.
Vzato na vědomí dne 30.11.1962.

O.N.V. Jihlava, likvidace majetku venkov. bohačů.

1963

Byla to sovětská žena.

Celý civilizovaný svět se ocitl v úžasu, když rozhlasové stanice na celém světě hlásily fantastickou zprávu z Moskvy: „Dne 16. června 1963 ve 12 hodin 30 minut moskevského času byla v SSSR vypuštěna a navedena na oběžnou dráhu družice Země kosmická loď po prvé na světě řízená ženou, občankou Sovětského svazu kosmonautkou Valentinou Vladimírovnou Těreškovovou. Obletěla naši Zemi 49 krát. Přistála opět na povrchu naší planety na určeném místě v SSSR bez jakékoliv nehody. Čin této ženy, sovětské ženy, potěšil i náš lid.

Valentina Vldd. Těreškovová se narodila 6.3. 1937 v Maslenikovu nedaleko Jaroslavli. Otec jí padl ve velké vlastenecké válce a matka se sama starala o tři malé děti.

Po návštěvě základní školy, pracovala Valentina v textilní továrně, pak studovala střední průmyslovou školu. Veškerý volný čas patřil její velké zálibě – parašutismu. Pracovala v Komsomolu a v roce 1962 byla přijata do KSSS. V roce 1961 byla zařazena do slavného oddílu kosmonautů. Pak přišel historický let první ženy na světě do vesmíru. V roce 1969 dokončila vojenskou leteckou akademii s titulem inženýra. V srpnu 1963 navštívila Těreškovová Československo jako první ze socialistických zemí a 3. XI. 1963 se provdala za kosmonauta Andriána Grigorjeviče Nikolajeva. Valentina Těreškovová je vzorem statečné, hrdinné ženy, která svým činem ohromila celý svět.

Tuto zprávu jsem zaznamenal hlavně pro příští generace, aby se nezapomnělo, že to byla statečnost a odvaha sovětské ženy, která se jako první zúčastnila riskantního letu do nesmírných dálek nekonečného kosmu. Možná, že v budoucích h-

tech budou vesmírem letat dokonale vesmírné lodě a nebude zvláštností návštěva našeho soupatníka Měsíce nebo jiných planet jako Marsu, Jupitera a jiných, ale povždy bude zářit příklad prvních průkopníků do neznámých prostor Kosmu z řad sovětských lidí!

J.Z.D, činnost za rok 1963.

Hospodaření J.Z.D. v roce 1963.

Na počátku roku 1963 provedlo J.Z.D. hodnocení pracovních norem, vypracovalo nové normy tak, aby každý družstevník obdržel jeden výtisk předepsaných norem. Ve dnech pracovního klidu a za práci přes čas přísluší členům 50% příplatek k pracovním odměnám.

Karel Potěšil čp. 1. byl navržen za skupinář. Předseda JZD Josef Blažek doporučil do funkce zootechnika s. Josefa Heřmánka bývalého předsedu ve Větr. Jeníkově. Po schválení členskou schůzí bude s. J. Heřmánek definitivně přijat s platem 1.500.- za zootechnika zdejšího družstva.

V příštích letech bude provedena melio-
race luk J.Z.D. v tomto časovém rozmezí:
V roce 1965 – 1966 zmeliorují se louky na
„Novinách", v letech 1967 – 1968 zmeliorují
se louky „Hajnice" na Brodci," na Lávkách"
a v roce 1970 louky „v Žálesí." V letošním
roce se dokončí meliorace na Papežově louce
„v Cejchu", „Dvora" včetně t. zv. „Moravcovy"
louky.

Výroční schůze.

Dne 26. 2. 1963 konala se výroční schůze
družstva. Byli zvoleni tito funkcioná-
ři: Představenstvo: Komůrka Jos. č. 40.
Komůrka Václav č. 28. Jaroš Frant. č. 4. Střecha
Antonín čp. 69. Hejsek Josef čp. 46. Blažek Josef č. 18.
Potěšil Karel čp. 1. Prošková Marie čp. 65.
Nováková Vlasta čp. 61. a Josef Heřmánek.
Dozorčí výbor: Honsa Jos. čp. 7. Svoboda Fr. č. 47.
D. a. František Jonák č. 15.
Ostatní funkcionáři: Účetní: Jaroslav
Holub čp 13. Skupinář: Potěšil Karel čp 1.
Zootechnik: Josef Heřmánek, Skladník:
Karel Hejsek č. 46. Pokladník: Frant. Jaroš č. 4.
Předsedou zvolen již na podzim r. 1962 s.
Josef Blažek č. 18, který byl zároveň pověřen
funkcí agronoma, zástupcem předsedy
zvolen Frant. Jaroš č. 4, zástupcem účetního:

zvolen Josef Komůrka čp. 40
Dosavadní agronom Josef Novák mt. č. 90
byl zproštěn funkce.
Po zprávách o činnosti byly rozdělany
doplatky důchodů na P. Jedn.
Druhá část výroční schůze se ko-
nala 22.3.1963
Patronátní závod Stavomontáže Jihlava
ukončil svou patronátní smlouvu v zdej-
šího JZD. Novým patronátním závo-
dem se stal jihlavský závod prodeje
potravin: „Pramen", jehož vedoucí s.
Šimek a s. Oldřich Komůrka byli ve
stálém styku se zdejším družstvem.
Po projednání výrobního a finančního
plánu pojednal zootechnik s. Josef
Heřmánek o efektivnosti a zkvalitnění
živočišné výroby. Projednány nor-
my a soutěžení i zpeněžování norem
provede představenstvo na návrh skup-
pinářů. Pro mladistvé se provede zvlášt-
ní úprava. V živočišné výrobě se zave-
de odměňování podle přírůstků a nikoli
- liv podle počtu kusů. Družstevníci budou
poznávat práci i v jiných družstev jako
např. v Cejli, aby uviděli živočišnou

i zemědělskou výrobu pro příklad na zlepšení vlastní prakse.
I rostlinnou výrobu bude nutno zlepšit a to zlepšením péče o louky, zakoupením hamosních hnojiv, lepším využitím statk. hnojiv, zlikvidováním zbytků mezí na zvětšení ploch pozemků pro lepší využití mechanizačních prostředků.
V měsíci květnu se stala situace družstva téměř kritická. Běžný účet u SBČS byl úplně vyčerpán a provozní úvěr byl rovněž vyčerpán. Družstvo bylo téměř bez prostředků. Proto požádalo JZD zemědělskou správu o poskytnutí přímé pomoci. Výrobní zemědělská správa si prověřila stav hospodaření družstva a nedostatky shrnula do devíti bodů, které musí družstvo v nejbližší době provesti. Při společné schůzi J.Z.D. organ. KSČ, rady MNV a výrobní zemědělskou správou a tajemníka OVKSČ s. Melichara dohodnuto na změně funkce předsedy JZD s. Jos. Blažka, který by nadále zajišťoval funkci agronoma a převedení funkce předsedy na s. Jos. Heřmánka, který by zároveň zajišťoval nadále funkci zootechnika. V členské schůzi dne 15./7. Nový předseda J. Jos. Heřmánek.

schválila se tato výměna funkce
Zástupce okres. výrobní správy ze-
mědělské s. Vašíček prohlásil, že
celkový nepříznivý stav družstva
lze zlepšiti provedením kádrových
změn tak, jak bylo ujednáno.
S. Josef Blažek souhlasil s rozhodnu-
tím členské schůze, nově zvolenému
předsedovi přál mnoho úspěchů a
doporučil představenstvu i členstvu
plnou podporu novému předsedovi
s. J. Heřmánkovi. Okresní výrobní
zemědělská správa zařadila pak JZD
Šimanov do výrobní oblasti podhor-
ské – bramborářsko ovesné –. Dle
toho bude vypracován i nový výrob-
ní a finanční plán pro rok 1964.

Zařazení družstva do oblasti bramb.-ovesné.

Chov včel, který zajišťuje s.
Antonín Culán čp. 67. je každý rok
pasivní, proto rozhodnuto včelstvo
prodati a chov zlikvidovati. S. Culán
dal výpověď s chovatelství včel a tím
byla záležitost ukončena. 13 kg me-
du ročně na splnění roční dodávky
medu bylo věru málo.
Ale i v dodávkách obilí zaostáva-

Likvidace chovu včel.

lo družstvo. Ku konci roku zbývalo dodat ještě 164 q obilí!

Pro posílení družstva se jeví potřeba rozšíření členské základny. Tak představenstvo doporučilo vstup do J.Z.D. těm občanům, kteří v obci bydlí, ale pracují na jiných pracovištích. Jedná se o tyto občany: 1. Josef Vrána, zootechnik; 2. Bláha Josef čp. 14. jako opravář traktorů; 3. Josef Novák čp. 17 jako kovář a podkovář; 4. Blažek Jaroslav č. 18. jako člen stavební skupiny; 5. Nozek Jaroslav č. 27. jako udržbář; 6. Holzbauer Stanislav čp. 33. člen stavební skupiny; 7. Václav Fejt č. 43. ml. jako člen stav. skupiny; 8. Václav Vítek čp. 55. jako kočí u koní. 9. Bajerová Marie č. 66 jako pracovnice rostlinné výroby.

Rozšíření členské základny.

Stavby v roce 1963.

Stavby v roce 1963.

V tomto roce přikročili manželé Studničkovi - Antonín a Božena rozená Hejková ku stavbě rodinného domku na pozemku na pozemku získaným koupí od obce Šimanova pod vrchem Stráže-

kem. Rozpočet na tuto stavbu při stavbě svépomocí činil cca 150.000.- Dům bude dvojpodlažní a má být dohotoven v roce 1964.

Antonín Studnička, jinak nevidomý učitel hudby při lidové škole umění v Humpolci pocházel z obce Hor. Répotice u Humpolce bydlel prozatím v Branišově čp. 7 a jeho manželka Božena rozená Hejková ze Šimanova čp. 46 je zdravotní sestrou v oblastní nemocnici v Jihlavě se starají o 4 děti: Jiřího, Jana, Tomáše a Evu.

Na jaře 1963 zahájil adaptaci domku čp 64 pan František Jonák který koupil od J. Noska. Domek byl ve velmi chabném stavu, takže bylo nutno provést vlastně přestavbu. Domek se nachází rovněž u Strážníku nedaleko rod. domu manželů Studničkových. František Jonák i jeho žena Hedvika, zdejší rodáci vlastnili malou zemědělskou usedlost čp. 15. v Šimanově. Po osvobození se celá rodina odstěhovala do západní-

ho pohraničí na Tachovsko, kde obdrželi 13 ha zemědělskou usedlost v obci Nová Ves. Po několika letech se vrátili zpět. Svou bývalou chalupu, kterou postoupili své dceři Jiřině nalezli pronajatou vůdce státní traktorové stanice v Šimanově. Proto se jmenovaní rozhodli zakoupiti domek č. 64. a adaptovati jej na rodinný domek.

Počasí v roce 1963.

Počasí 1963.

Zima v tomto roce byla poměrně tuhá a trvala dlouho. Sníh ležel ještě v polovině března na polích a bránil ještě po 15. 3. zahájení jarních prací. Pozdní zahájení jarních prací bylo pak příčinou opoždění veškerých prací. V polovině měsíce května zbývalo u JZD ze 47 ha brambor ještě 25 ha brambor nasázet.

Léto bylo chladné, až na málo pěkných slunečních dnů v měsíci červenci převážně vlhké, deštivé. V měsíci srpnu a na počátek září pršelo téměř denně. Sklizeň obilí pestu-

povala velmi pomalu, obilí od kombajnu bylo vlhké. Před dodávkou bylo nutno obilí dovážet až do vzdáleného Batelova k dosušení. V obci chyběly dostatečně velké prostory na sušení a tak v prostorách, kde se obilí sušilo vznikaly velké ztráty na zrně. Podobně bylo i se slamou, která v lisovaných balících plesnivěla a často se úplně znehodnotila. Koncem měsíce září nastalo pěkné sluneční počasí. Zima se ohlásila v polovině října ranními mrazíky. Sběr brambor tím hodně utrpěl. V polovině listopadu napadl sníh, který se sice neudržel a přešel v podzimní deštivé počasí.

Kultura v obci.

Kulturní činnost v obci.

Místní národní výbor získal do vlastnictví místní pohostinství čp. 16. se sálem, aby zde bylo získáno po provedené adaptaci vhodné prostředí ke konání schůzí, přednášek, filmových představení, divadelních předsta-

MÍSTNÍ NÁRODNÍ VÝBOR * OVE

vení, estrád, koncertů a oslav tanečních zábav a plesů.
Bylo proto již dříve rozhodnuto provésti adaptaci budovy čp. 16. na kulturní dům. Okresní národní výbor v Jihlavě byl ochoten zařaditi výstavbu kulturního domu v rámci akce Z v roce 1964 za předpokladu, že bude plán zredukován a výstavba zajištěna pomocí brigád. Místní národní výbor svolal proto na 3.10. 1963 společnou schůzi všech zájmových složek a organisací v obci, aby svým souhlasem vyjádřily potřebu získaní brigadnických hodin.
Všechny složky se zavázaly odpracovati prozatím 2.400.- brigád. hodin a správa J.Z.D. rozhodla, že poskytne zdarma veškerou dopravu materiálu a pod. svými dopravními prostředky pouze za úhradu spotřeby pohonných látek. Zařazení do plánu na rok 1964 se týká stavby přední části kult. domu t. j. výstavba šaten, sociáb. zařízení a postranní přístavba t. j. klubovny. Peněžitá částka na tato zařízení by činila asi 120 až 140.000.- Kčs.

Na zřízení kulturního domu bylo pomyšleno již v roce 1950, že v čp. 16. se zřídí kulturní zařízení. O zřízení kult. domu byl uvědoměn krajský národní výbor v Jihlavě, který se rozhodl přestavbu (na) čp. 16. na kulturní dům financovati. Za tím účelem zhotovil vhodný plán Ing. architekt s. Václav Novák čp. 72. v Šimanově úplně zdarma a k plánu vypracoval též rozpočet. K.N.V. v Jihlavě uvědomil ONV v Humpolci, který oznámil M.N.V. v Šimanově, že K.N.V. v Jihlavě poukázal obnos 300.000.— Kč na nákup potřebného materiálu. Správa M.N.V. v Šimanově, která tomu nepřála, peníze vrátila, že se žádná stavba podnikati nebude. Když na podzim přišel provést kontrolu přípravy ne stavbu krajský osvětový inspektor s. J. Janžura, zjistil, že se nic nestalo, protože o finančním přídělu se nikdo ničeho nedozvěděl, byla tím stavba prozatím pohřbena.

Pro kulturní vyžití členů a pracovníků J.Z.D. zakoupilo družstvo na každé nové představení Horáckého divadla v Jihlavě vždy 5 vstupenek, které obdrží členové nebo pracovníci v J.Z.D. jako uznání za dobrou práci

Zájezdy do Hor. divadla konované J. Z. D.

Osvětová beseda v Šimanově podnikala pod vedením ředitele nár. školy s. Jana Vašty a jeho manželky pravidelné zájezdy na premiery div. her v Horáckém divadle. Účastníky představení dovážel divadelní autobus do Jihlavy a zpět. Na tyto společné zájezdy se hlásili v hojné míře mladí i starší. Byla to účinná náhrada za vlastní ochotnická divad. představení, která se kdysi přestala konati.

Příprava k založení Kultur. klubu JZD.

Jednotné zemědělské doporučilo spolu s osvětovou besedou Československému Svazu Mládeže, místnímu Svazarmu (Svaz pro spolupráci s armádou) a členům J.Z.D. zříditi kulturní klub pod patronací družstva. Mládež JZD

spolu s mládeží patronátního závodu vypracují program kulturního klubu. Klub obdrží jméno: Kulturní klub JZD Strážník v Šimanově.

Prozatím se utvoří v rámci činnosti klubu dva kroužky: 1. Kroužek dramaticko-hudební, 2. kroužek čtenářský. Družstvo podpoří kult. klub dotacemi ze svého kulturního fondu, jak tomu bylo již při zájezdu na představení cirkusu: „Humberto" v Jihlavě, kdy uhradilo pro všechny členy-návštěvníky-vstupenky à 15.-Kčs. Připravilo rovněž zájezd na návštěvu veletrhu v Brně, kde rovněž bylo čerpáno z prostředků kult. fondu.

Za dobrou práci mládežnické brigády ČSM v Šimanově obdrželo ČSM obnos 1.200.-Kčs z kult. fondu na vybavení hokejového oddílu.

Kromě pořádání filmových představení pro děti a pro dospělé, jiných kulturních vystoupení nebylo.

Místní národní výbor ve zdejší obci věnoval veškerou svou péči o řádné plnění dodávkových úkolů a hlavně o zlepšení hospodářské činnosti místního J.Z.D. Poněvadž se změnilo vedení družstva a předsedou družstva se stal dosavadní zootechnik s. Josef Heřmánek, dá se předpokládat, že se změní i celkový ráz družstevního hospodaření k lepšímu.

Činnost M.N.V.

M.N.V. převedl pravomoc své sociální komise na sociální komisi J.Z.D., aby se práce sociální komise nezdvojovala

Pravomoc soc. komise M.N.V. převedena na soc. komisi J.Z.D.

Naše obec byla v roce 1929 elektrifikována. Po starém se svítilo na samotách. Proto se místní národní výbor rozhodl, aby bylo provedeno elektrifikování samot čp. 51., 11., a 74. Majitelé těchto usedlostí souhlasili úhradu za zařízení vozovou zaplatit ze svých prostředků. Dále bylo doporučeno rozšíření veřejné osvětlení o čtyři body.

Dne 17. 5. 1963 referoval o plenární schůzi místního nár.-

výboru poslanec ONV. s. Jaroslav Holub o komunistické výchově mládeže. Jaroslav vyvolal živou diskusi u přítomného obecenstva, které doporučovalo hojnější styk školy s rodiči dětí školou povinných častějším svoláváním schůzí S.R.P.S

Místní národní výbor provedl a schválil dne 5.6.1963 svůj plán výstavby na léta 1964 - 1970.

Plán výstavby M.N.V. na léta 1964 - 1970.

Do tohoto plánu zařadil adaptaci kulturního domu v akci Ž 1964-65. a to v roce 1964 částku 50.000.- Kčs. a v roce 1965 150.000.- Kčs. Hodnota díla bude obnášet částku 320.000.- Kčs. Na generální opravu veřejného rozhlasu v r. 1964 částka 15.000.- Kčs. na g.o. školy v roce 1965 50.000.- Kčs na g.o. požární zbrojnice částka 30.000.- a na g.o. veřejného osvětlení r. 1965 částku 70.000.-

Dne 25.10.1963 provedl M.N.V. kontrolu plnění dodávek a to hlavně u brambor. Zjištěno, že na dodávku 34 vagonů

Provedení kontroly plnění dodávek.

nebylo splněno ještě 20 vag. Vedení družstva odůvodňuje tento nedostatek tím, že družstvo má málo pracovníků pro třídění brambor. Místní nár. výbor zajistí odstranění tohoto nedostatku náborem brigádníků z řad místních občanů pracujících v závodech volněním na dobu 5 dnů.

Úmrtí r. 1963.

Dne 27.2.1963 zemřela v Šimanově čp. 51. (Na Březině) Marie Dvořáková roz. Dvořáková. Narodila se 13.6.1876 v Kraloušicích, okres Tábor, jako dcera hajného. Zanechala 6 dětí (5 dcer a 1 syn.) Všichni byli již dospělí. Její manžel zemřel již v roce 1953.

Dne 8.3.1963 zemřela Ludmila Roubalová rozená Potěšilová. Narodila se v Šimanově čp. 1. 21.11.1912. Provdala se za J. Roubala do Cejle. Narodily se jí dvě děti (syn a dcera) Po těžké chorobě se vrátila do svého

rodiště, kde po čase zemřela.

Dne 25.5. 1963 zemřela Marie Nováková roz. Adamová důchodkyně z čp. 8. Narodila se 5.4. 1888 v Dudíně, provdala se za Josefa Nováka, rolníka v Šimanově čp. 8. Měla dvě děti již zaopatřené, když zemřela.

Dne 9. září 1963 zemřel Karel Nosek člen zdejšího JZD v Šimanově čp. 36. Narodil se 25.10. 1884 a zanechal po sobě 2 syny (Karel a Josef) a 3 dcery (Marie, Anežka a Božena.) Všichni jsou již léta samostatní. Byl známý, jako dobrý hospodář a pilný pracovník. Kosa u hrabice mu v rukou jen hrála. Čest jeho památce!

Odbočka Č. Č. K. Založení r. 1963.

Odbočka Československého Červeného Kříže ve zdejší obci byla na popud obvodního lékaře ve Větř. Jeníkově Dr. J. Endeho založena v roce 1963

Předsedkyní odbočky byla zvolena s. Marie Brabcová roz. Honsová. Školení pracovnic

Č.Č.K. se zúčastnily při okresním ústavu národního zdraví s. Marie Brabcová, Marie Hezinová, roz. Komůrková a Libuše Proškova čp. 82.
Členové a členky odbočky zaměřili svou činnost na propagaci akce dobrovolného darování krve. Že tato činnost byla úspěšná svědčí, že řada občanů se rozhodla být čestným dárcem krve. Jsou to: Jaroslava Aubrechtová roz. Honsová agronomka JZD čp. 73. Zdeňka Hejková účetní čp. 53. Josef Blažek čl. JZD čp. 18. Marie Blažková čl. J.Z.D. čp. 18. Božena Holubová čp. 22. Josef Komůrka opravář JZD. čp. 40. Jana Nováková dělk. čp. 57. Marie Plevová prac. početní stan. čp. 83.
Odbočka Č.Č.K. spolupracuje aktivně ve V.C.O., kde se plně věnuje poskytováním první pomoci. Odbočka připravuje samostatné školení členů a členek v poskytování první pomoci při úrazech v JZD. a civilní obraně.

1964

Činnost J.Z.D. výroční schůze.

Činnost J.Z.D. v roce 1964.

Jednotné zemědělské družstvo konalo dne 15. února 1964 svou výroční schůzi v sále kult. domu, kde je zároveň pohostinství místní Jednoty. Na počátku schůze vzpomenuto památky zemřelého člena J.Z.D. s. Karla Noska č. 36.

Předseda družstva s. Jos. Heřmánek podal zprávu o hospodaření družstva za uplynulý rok, které je stále nedostatečné. Účetní soudr. Jaroslav Holub podal k jednotlivým položkám výnosů a nákladů náležité vysvětlení. Předseda revisní komise s. Josef Honsa hodnotil činnost revisní komise, která shledala různé nedostatky, ale neučinila patřičné závěry. Po projednání diskusních příspěvků hostů z patronátu, ze sousedních J.Z.D. zástupce K.V.K.S.Č. soudr. Jedličky, ujednáno požádati příslušné úřa-

MÍSTNÍ NÁRODNÍ VÝBOR okres Jihlava ...IMANOVE

dy o poskytnutí přímé pomoci. K tomu oznámil s. Jos. Dvořák, zástupce Z. V. S. v Jihlavě po zvážení všech kladů a nedostatků, že družstvu bude poskytnuta přímá pomoc ve výši 300.- Kčs na 1 ha zemědělské půdy.

Po schválení celoročního plánu na rok 1964 byla výroční členská schůze ukončena.

Za členy družstva byli přijati Miloslav Fejt čp. 91 a Josef Šmergl čp. 59, jakož i Anna Noskova čp. 36.

Po přehodnocení plánu činí výsledná pracovní jednotka 12.- Kčs v penězích a 2,60 Kčs v naturáliích. Družstvo obdrží krátkodobý úvěr ve výši 30.000.- Kčs a dlouhodobý investiční úvěr ve výši 65.000.- Kčs. Úvěru bude takto použito: Na porodnu prasnic se přidělí 30.000.- Kčs na nákup stroje 16.000.- Kčs a na generální opravu vepřína v čp. 20. částku 29.000.- Kčs. Do revisní komise byli nově zvoleni Václav Fejt čp 43,

a Marie Štěchová čp. 69. Odvolán byl Frant. Jonák čp. 64., který ve družstvě nepracuje

Okresní národní výbor povolil na rok 1964 přímou pomoc v částce Kčs 100.000.– Tato pomoc je vázána na výrobu masa celkem 40.000.–, na dodávku mléka 35.000.– a na dodávku brambor 25.000.– Přímá pomoc na nákup strojů činí 30.000.– a bude vázána provedením kombajnovou sklizní na 30 ha, na zúrodnění a rekultivaci půdy 5.000.– Kčs na 4 ha 40 a., na posílení kádrové pomoci J.Z.D. ve výši 17.000.– Kčs, na odchov březích jabovic opraštěných od T.B.C. ve výši 7.000.– Kčs

Dne 7./6. 1964 uspořádalo družstvo zájezd na trase Praha – Lidice Karlštejn. Jednodenní zájezd byl hrazen z prostředků kult. fondu.

Jednotné zemědělské družstvo opouští s. Frant. Ryšavý čp. 9 přestěhováním do Jiřína a Václav Štěpán zedník čp. 23., který do schůzí nechodí a v družstvu nepracuje. Sociální komise se rozšířila o ženu Josefa Komůrku čp. 40 a Františka Jarošě čp. 4.

Propuštění z členství J.Z.D.

František Štěpán ml. čp. 32., který se učí opravářem zemědělských strojů, obdržel od družstva 50% příspěvek včetně příspěvku, který na jeho vyučení družstvo platilo přímo.

Příspěvek na vyučení Frant. Štěpána 32. opravářem JZD.

Na podzim provádělo družstvo hodnocení svého hospodaření a bylo zjištěno, že po všech těžkostech, které se během roku vyskytly, že výhled na dosažení pracovní jednotky ve výši 14,30 Kčs se jeví zcela reální. Doba žní byp ronásledována deštivým počasím, takže kombajnová sklizeň byla tím velmi naru-

Hodnocení hospodaření JZD. Prac. jedn. opět vyšší.

šena. Chyběly prostory pro dosušování vlhkého obilí, proto bylo družstvo nuceno voziti vymlácené obilí na dosušení do jiných míst, hlavně do Bakelova, což zpomalovalo žňové práce. Rovněž i sběr brambor trpěl deštivým počasím, přesto celá výměra osázená brambory byla včas sklizena a přeorávka brambořišť úspěšně provedena. Při sběru brambor vydatně pomáhali mladí brigadníci, žáci základní devítiletézákladní školy Evžena Rošického v Jihlavě a brigády podnikového závodu „Pramen" Jihlava.

Náznak ku konsolidaci družstva.

Uplynulý rok i při různých těžkostech, nepřízni počasí, ukázal však určitý náznak ke konsolidaci družstva a pod vedením nového představenstva a řádným plněním dodávkových úkolů, překračová-

ním plánovaných úkolů, jako např. plnění mléka, snižováním výrobních nákladů, dobrou pracovní morálkou, lze se nadíti, že družstvo se vymaní ze zaostávání a postaví se po bok družstvům, které svými hospodářskými výsledky ukazují správnou cestu k dobudování socialismu vesnice.

Volby do NV a NS.

Volby do národních výborů a Nár. shromáždění.

Po čtyřletém volebním období se konaly v roce 1964 opět volby do národních výborů všech stupňů a do Nár. Shromáždění

Volební komise nár. výboru za předsednictví s. Václava Komůrky čp. 28. a členech Vincence Nováka čp. 61., Jana Vašty čp. 58., Josefa Smergla čp. 38. a Boženy Smerglové čp. 59. navrhla voliti 11 členný místní národní výbor a vyžádala si od výboru Nár. fronty návrhy

kandidátů na poslance mís.-
národního výboru. Jsou to ob-
čané: Josef Honsa, člen JZD čp. 7.
bezpart. Václav Komůrka čl.
JZD čp. 28 čl. KSČ. 3.) Josef Vrána
zaměstn. okr. veter. střed. čp. 2 čl. KSČ.
4.) Josef Blažek, čl. JZD čp. 18 čl. KSČ.
5.) Vincenc Novák zaměst. okr. silnic
čp. 61. člen KSČ. 6.) Antonín Těcha
čl. JZD, čp. 69. čl. KSČ. 7.) Karel Honsa,
čl. J.Z.D. čp. 83. čl. KSČ. 8.) frant. Jaroš,
čl. JZD čp. 4. bezpart., 9.) Jaroslav
Štěpán samost. hosp. zemědět. čp. 11.
bezpart., 10.) Josef Komůrka děl. čp. 40.
čl. KSČ., 11.) Božena Šmerglová děln.
čp. 59. bezpart.
Za poslance do ONV v Jihlavě byl
navržen frant. Dvořák dělník
ve Věb. Jeníkově čl. KSČ.
Za poslance do KNV v Brně na-
vržen Nár. Frontou s. Jaroslav Nosek,
předseda ONV v Jihlavě čl. KSČ.
Za poslance do Nár. Shromáždě-
ní byl navržen s. Jindřich Pešák,

předs. okres. výboru KSČ v Jihlavě.
a poslance Nár. Shrom. za K.S.Č.

Tito kandidáti byli při předvolební schůzi dne 21. 5. 1964 představeni veřejnosti. Byla to vlastně prověrka způsobilosti kandidátů zastupovati náš lid ve vládních složkách. Proti navrženým kandidátům nebylo podáno námitek.

Dne 16. června 1964 konala se v místnosti školní budovy volba všech kandidátů jednotlivých složek. Pro kandidáty Nár. Fronty bylo odevzdáno 196 platných hlasů, proti kandidátům nebyl nikdo. Proto byli všichni navržení kandidáti zvoleni za poslance.

Ustavující schůze M.N.V. a volby předsedy a rady.

Dne 7. července 1964 se konala ustavující schůze nově zvoleného místního národního výboru, kterou zahájil s. Vincenc Novák čp. 61. Za pakonátní závod „Pramen" byl přítomen s. Šimek, ředitel Pramene v Jihlavě a za O.N.V. v Jihlavě s. J. Homola. Za mandátovou

komisi podal zprávu o výsledku volby s. Václav Komůrka č. 28. Všichni kandidáti navržení N.F. byli zvoleni 196 hlasy. Všechny odevzdané hlasy byly platné a proto byli všichni navržení zvoleni za poslance M.N.V. Podle zaměstnání je 6 poslanců členy JZD, 1 zaměstnanec veter. služby 3 dělníci a 1 soukromně hospodařící zemědělec. Všichni poslanci složily poslanecký slib a podepsali listinu slibu.

Poté se konala volba rady a komisí. Za předsedu místního národního výboru byl navržen Josef Honsa č. JZD čp. 7. a jako jediný kandidát jednomyslně zvolen všemi přítomnými poslanci Za tajemníka m. n. v. zvolen s. Vincenc Novák čp. 61. a za členy rady Václav Komůrka čp. 28. který je zároveň náměstkem předsedy, Antonín Stěcha čp. 69., a František Jaroš čp. 4. Zvolení všech bylo

jednomyslné. Rada m. n. v. je petičlenná. Při m. n. v. byly zřízeny finanční a plánovací komise, zemědělská a bezpečnostní komise.

Předsedou finanční a plánovací komise byl zvolen s. Václav Komůrka čp. 28. Členové: Josef Štěpán čp. 23., Antonín Stěcha čp. 69 Jaroslav Holub č. 13. a Jaroslav Norek čp. 27.

Předsedou zemědělské komise byl zvolen Frant. Jaroš čp 4. Členové: Josef Vrána čp. 2. Josef Komůrka čp. 40. Božena Šmerglová čp. 59 a Jaroslav Holub ml. čp. 13.

Předsedou bezpečnostní komise byl zvolen Vincenc Novák čp. 61. Členové: Josef Blažek čp. 18. Miloslav Fejt čp. 92. Jaroslav Dvořák kajný čp. 12. a Jiří Dvořák čp. 52.

Volba všech členů komisí byla jednomyslná.

Nově zvolený národní výbor sestavil plán úkolů a činností

Úkoly nového M.N.V.

na další období.

1.) Zajištění řádné zemědělské výroby v jednotném zeměděl. druž.

2.) Zřízení nového oplocení škol. zahr.

3.) Provedení částečné kanalisace

4.) Jako hlavní úkol, provedení adaptace kulturního domu tak, aby sál sloužil kultuře a zábavě.

Adaptace a oprava rod. domku čp. 5.

V roce 1964 byla provedena adaptace a oprava rodinného domku v Šimanově čp. 5. náležejícímu Marii Fridrichové roz. Dvořákové, která tento domek zdědila po své matce Josefě Randlíkové. Oprava provedená vlastními pracovními silami záležela ve výměně oken, dveří, nových podlah, sociální zařízení přístavba verandy. Do budovy domu byla položena vodovodní přípojka, aby zavedením spádového vodovodu bylo možno zřídit koupelnu a prádelnu jakož i splachovací záchod.

Majitel domu Josef Novák

MÍSTNÍ NÁRODNÍ VÝBOR v okrese Jihlava ŠIMANOVE

dělník nár. podn. Motorpal v Šimanově čp. 17. žádal v roce 1963 o stavební povolení přestavby vnitřku domu čp. 17. zrušením chléva v obytné místnosti, koupelny a obytnou místnost pro svou matku. Rada místního národního výboru odepřela stavební povolení vydat, proto byl Josef Novák nucen se odvolati k okresnímu národnímu výboru v Jihlavě. ONV. po přezkumu všech náležitostí doporučil MNV, aby stavební povolení vydal. Začátkem roku 1964 přikročil jmenovaný k provedení stavební adaptace.

Vydání stavb. povolení Jos. Novákovi čp. 17. na stavbu a adaptaci.

Dokončení generální opravy školní budovy. ONV v Jihlavě přidělil obnos 7.000.- Kčs na dokončení gen. opravy školy. Za tento obnos byla natřena všechna venkovní okna a všechny dveře budovy a kolem školní zahrady byl zřízen z drátěného pletiva plot, který brigádnicky postavil místní Svazarm. Nedostatky stavební nebyly však odstraněny. Na chla-

Dokončení generál. opravy škol. budovy.

peckých záchodech a v 1. poschodí se špatným utěsněním (se) promáčel strop od odpadní roury. Mrazem byla zničena i vodovodní přípojka do záchodů a do prádelny. Po mnoha urgencích na odstranění závad stavební závod v Třeši nápravu nezajistil.

Nová ředitelka školy.

Změna v řízení školy.

Ředitel zdejší školy s. Jan Vašta odešel 1. srpna 1964 do zaslouženého důchodu. Působil na zdejší škole 11 roků. Dle vlastních slov zapsaných ve školní kronice: „Ředitel školy vedl školu, ale pomáhal i místnímu národnímu výboru při všech významných pracích, pomáhal i JZD. Dne 27. června 1964 při závěru škol. roku přál dětem mnoho štěstí a úspěchů v dalším životě rozloučil se s nimi a přál dětem radostné užití prázdnin."

Manželka Jana Vašty, rovněž učitel-

ka, vyučovala jako ředitelka Z.D.Š. s 5 posl. roč. v sousední obci Branišově až do roku 1962, kdy jmenovaná odešla do důchodu a tamní škola byla definitivně uzavřena přeškolením žactva do Větr. Jeníkova. Pro zajímavost uvádím, že tato škola byla nejstarší v celém okolí. Byla otevřena původně jako škola farní v roce 1747 a zdejší děti dříve až do roku 1898 do ní docházely.

Ředitel Jan Vašta se svou manželkou se o školních prázdninách odstěhovali na Klatovsko, kde v obci Cachrově tráví dny zaslouženého odpočinku.

Na počátku školního roku 1964/65 byla ustanovena ředitelkou zdejší školy s. Helena Hloušková, která dříve vyučovala na ZDŠ s pěti post. ročníky v Předíně, okres Třebíč.

Úřad tajemníků M. N. V.

Tajemníci místního národního výboru se stala novou funkcí i na malých národních výborech, aby tajemníci národních výborů byli přímými prostředníky s okres. národními výbory a místn. národními výbory, pomáhali radám m. n. v. radou i skutkem při plnění úkolů, plnění dodávek, plánování a hlavně při budování socialistické vesnice, zakládání JZD a pod. Stalo se tak již po roce 1948, kdy dělnická třída převzala veškerou moc při řízení tohoto státu. Zprvu to byli újezdní tajemníci, mající na starost vždy několik obcí. Tuto funkci konal u nás s. Josef Novák ze Šimanova čp. 90 jako druhý tajemník a současně instruktor ONV působil zde s. Neskář bytem v Opatově v roce 1953 kratší dobu. Od 17. srpna 1953 konal tuto funkci s. Václav

Jejt z Ústí. Po založení J.Z.D. byla stanovena činnost tajemníků pro každou obec, kde je J.Z.D. zvlášť. Tak byl jmenován okr. nár. výb. v Humpolci s. Josef Jonák ze Žbilid tajemníkem zdejší obce od 12. 11. 1957 a jako volený poslanec m.n.v. dne 16. 6. 1960 až do odvolání na onv v Humpolci. Po jeho odchodu se stal tajemníkem dne 14. 10. 1962 s. Rudolf Svoboda, který na žádost onv v Jihlavě byl zproštěn funkce tajemníka m.n.v. s platností od 1. 3. 1964 proto, aby nastoupil funkci jako předseda JZD v Komárovicích. Funkci tajemníka m.n.v. převzal s. Vincenc Novák čp. 61. Nadále konal funkci tajemníka pouze poslanec z řad občanů místní obce. Instituce tajemníků doporučených onv a také jím placených byla proto zrušena, poněvadž výsledky, hlavně v rámci budování a upevňování socialismu na vesnici, očekávané tímto zařízením

nebylo dosaženo.

Své bydliště v Branišově změnila rodina Studničkova tím, že se přestěhovali do svého rodinného domku v Šimanově, který byl postaven v minulém roce u Strážníku. Na jaře roku 1964 se stěhovali s. Antonín Studnička se svou manželkou Boženou, roz. Hejskovou a se čtyřmi dětmi. (viz s. 281.

Dne 25. října 1964 přestěhovali se manželé Otakar a Marie Fridrichovi ze svého bývalého bydliště v Jiřině do rodinného domku čp. 5 v Šimanově, který byl před krátkou dobou opraven a náleží Marii Fridrichové. Otakar Fridrich bývalý učitel, nyní důchodce i jeho žena nepřicházejí do nového prostředí, poněvadž zde jmenovaný působil jako ředitel národní školy a to v roce 1924–25

jeden rok a v letech 1936 – 1951 patnáct let, tedy celkem 16 roků. Nyní tráví zde společně léta svého stáří.

1965

Počasí a úroda v r. 1965.

Počasí toho roku nebylo nijak příznivé. Zima byla bohatá na sníh, jaro bylo vlhké až mokré a léto rovněž. I podzim byl vlhký. Byl to rok, který byl pro zemědělství krajně nepříznivý.

V měsíci lednu bylo zpočátku jen mírná zima. Koncem měsíce se tak oteplilo, že během dne nastalo dokonce i tání sněhu. Zato v měsíci únoru začalo téměř trvale sněžit. Prudkými větry se utvořily vysoké závěje sněhu. V noci klesala teplota až na –18° C. Někde se utvořily až 2metrové závěje, což způsobilo četné dopravní potíže.

Sníh bylo nutno odstraňovati sněhovými pluhy a sněhovými frézami. I sem pronikla mechanisace, aby nahradila namáhavou práci ruční. Celý měsíc trvalo toto počasí. Koncem měsíce února nastala taková vánice se závějemi, že dne 27. února nepřijely autobusy, ani auta mlékařská a pod. S. Jaroslav Holub mt. agronom JZD z pč. 13. měl právě v ten den svatbu, ale svatebčané se nevrátili domů až druhý den po odstranění sněhu ze silnic.

V důsledku pomalého tání sněhu nastávalo jaro jen pozvolna. Celý březen byl stále pod sněhem. Vysoká sněhová pokrývka byla příčinou úhynu hladové zvěře a proto nebylo divu, že zajíci a pernatá zvěř docházela až do vesnice, aby našli něco k snědku, nebo zajíci v zahradách okusem kůry ovocných stro-

mů napáchali mnoho škody. Do zahrad se snadno dostali, neboť přes vysoké závěje přeběhli zavážé plody. Provoz na silnicích byl udržován jen s námahou. Denně i v nočních hodinách bylo nutno sněhovými pluhy odstraňovat sníh, provádět posyp solí nebo pískem, aby se zabránilo kluzkosti vozovek. Traktory J.Z.D. vykonaly přitom pěkný kus práce. V dubnu se půda rozmočila četnými dešti. Všude tekly kalné proudy vody, potoky se rozvodnily a zaplavily louky kolem. Na zahájení jarních prací nebylo pomyšlení. Dvacetsedm dní v měsíci bylo deštivých. I květen byl vlhký. Pršelo téměř denně a přitom byla i citelná zima. Jarní práce se o celý měsíc opozdily. Některé pozemky zůstaly dlouho neosety, byly zaplaveny vodou. Mokrý a studený květen nedovolil ovocným stromům vykvésti. Ty se rozkvetly až v červnu. I léto bylo mokré.

Sluneční den byl téměř vzácností. Jak opožděná byla senosečí, tak i žně byly opožděné a chudé. Polehlé obilí málo sypalo. Svoz obilí byl obtížný, sláma zůstala po kombajnech velmi dlouho na polích, znehodnotila se a bránila tak i včasné orbě.

A konečně sklizeň okopanin byla také hodně opožděna. Podzim byl poněkud teplejší. Slunce se častěji ukázalo na obloze. Ulehčilo to poněkud sklizeň brambor. Rané a podzimní - polozané brambory trpěly abnormálním vlhkem, byly napadeny plísní bramborovou, nehodily k satbě a musely se nabídnout za brambory konsumní. Ostatní brambory pozdě sázené pro chladné letní a málo sluneční počasí vyvinuly jen malé hlízy a bylo jich málo. Tak převážně mokré a chladné počasí toho roku mělo neblahý vliv na hospodaření družstva.

MÍSTNÍ NÁRODNÍ VÝBOR okres Jihlava ŠIMANOVE

Rok 20. letého trvání, slavnou Rudou Armádou, znovu osvobozeného Československa znamenal i pro naši obec veliký krok k radostnému budování cesty k socialistickým zítřkům. Tato cesta nastoupená v roce 1949 založením jednotného zemědělského družstva je ještě občas i poněkud křivolaká, ale i tu se podaří našim družstevníkům překážky ležící na této cestě odstraniti a rázними kroky vykročiti přímo vpřed. Veškerá činnost družstva k tomu směřuje. Družstvo hodnotilo svou činnost za minulý rok v výroční členské schůzi, která se konala ve čtvrtek, dne 4. února 1965 při níž obdrželi členové doplatky na pracovní jednotky.

Oslavy 20. letého trvání osvobození ČSSR slav. Rudou armádou.

Činnost J.Z.D.

Do nového představenstva a dozorčí komise byli navrženi tito členové:

Výroční schůze. J.Z.D.

a.) Představenstvo:

1. Josef Heřmánek - předseda
2. Frant. Jaroš čp. 4.
3. Václav Komůrka čp. 28.
4. Josef Komůrka čp. 40.
5. Antonín Štěcha čp. 69.
6. Karel Pošešil čp. 1.
7. Holub Jaroslav čp. 13.
8. Josef Blažek čp. 18.
9. Josef Blažek čp. 46.

b.) Revisní komise:

1. Fejt Václav č. 43. 2.) Marie Štěchová č. 69.
3. Josef Honsa čp. 7 jako předseda,
4. Svoboda Frant. čp. 47. 5.) Miloslav Fejt 92.

Všichni tito funkcionáři byli při volbě řádně zvoleni. Podle zpráv podaných jednotlivými činovníky tvoří družstvo celek s 340 ha zemědělské půdy, z toho je 237 ha půdy orné. K 1. 1. 1965 čítá družstvo 57 členů. Členové odpracovali 25.502 prac. jednotky, z toho 23.243 prac. jednotky odpracovali trvale činní družstevníci v místním J.Z.D.

Výnosy pěstovaných zemědělských plodin: Pšenice setá na 16,18 ha ha výnos 20,2 q.

Žito ozimé	72,44 ha	hektarový výn.		19,9 q
Ječmen	20,12 ha	-"-	-"-	19,5 q
Oves	27,07 ha	-"-	-"-	19,4 q
Mák	1,21 -"-	-"-	-"-	2,- q
Len, stonky	8,83 -"-	-"-	-"-	35,- q
Brambory	41,8 -"-	-"-	-"-	170,7 q

Družstvo chovalo k 1.I. 1965:

Skotu 291 kus z toho bylo 85 krav,

Prasata 323 kusy z toho bylo 37 prasnic.

Chov drůbeže, který byl 324 kusy, byl v minulém roce (byl úplně zlikvidován. Za prodané rostlinné a živočišné výrobky a živá zvířata bylo utrženo: za pšenici 22.112 Kčs, za žito 81.053 Kčs, za brambory 159.283 Kčs, za mléko 179 888.- za vejce 32.320.- Kčs, za skot 124.921.- Kčs za prasata 231.692.- Kčs, za drůbež 13.738.- Kčs, za mák 3.600.- Kčs, za len stow. 70.700.- Kčs, travní semeno 13.328.- Kčs. Celkově utrželo družstvo za rostlinné výrobky 369 786 Kčs, celková tržba ze živočišné výroby 584.568 Kčs, ostatní výnosy činí 49.009.- a nerealisační vý-

nosy činí 180 973 Kčs. Náklady jsou oproti plánu většinou vyšší než se předpokládalo. Jsou to náklady materiálové v částce 579. 864.– Celkové náklady činí 607. 447,– Kčs. Na daně, pojistné, úroky a pod. 114.015.– Po rozdělení čistých peněžních důchodů zbývá na výplatu odměn členům za pracovní jednotky 317. 137.– Kčs Výplata na pracovní jedn. činí 13.– a 2,80 Kčs v naturáliích

Letošní zima, mimořádně dlouhá a bohatá na sníh, způsobila opoždění jarních prací. Letní práce jak senosečí tak i žní byly rovněž opožděny a častými dešti byla i celá sklizeň ohrožena. Obiliny byly sklizeny jen s obtížemi. Předčasně polehlé obilí mnohde ani neodkvetlo a proto je bylo nutno posíci na krmení. Obilí bylo téměř všechno poseče-no jedno i dvoufázově žací mlátičkou a (mos) muselo se dovézt ihned k dosušení. Při sušení domá-

čím vznikly, pro nedostatek vhodných míst, velké ztráty. Žně prováděly dvě žací mláticky, jedna vlastní a jedna osádka tu s kombajnem byla ze západního Slovenska. Nejhůře dopadly podzimní práce. Sklizeň brambor byla pro převážně vlhké počasí niaká. Rané brambory trpěly plísní a ostatní byly jen drobné. Dodávka brambor se proto proti roku minulému, kdy bylo dodáno na státní nákup 32 vagonů snížila na 17 vagonů. Tím podstatně poklesly výnosy za výrobky rostlinné, ale tržby za zvířata a živočišné výrobky proti minulému roku se zvýšily. Lze tedy předpokládat, že družstvo prostředky na výplatu pracovních jednotek zajistí nebo i dokonce zvýší.

Dvacáté výročí osvobození Československa Rudou armádou bylo oslaveno slavnostní plenární schůzí M.N.V. v Šimanově konané dne 9.5.1965, při níž

Oslavy osvobození.

předseda JZD s. Josef Heřmánek o významu toho dne promluvil ke shromážděnému obecenstvu.
Při této schůzi složili žáci za přítomnosti rodičů pionýrský slib a přijali rudé pionýrské šátky.
Žáci školy o této slavnosti předvedli za vedení ředitelky školy s. Heleny Hlouškové pásmo veršů a písní.

Kulturní činnost školy v r. 1965.

Veřejná kulturní činnost školy v roce 1965.

U příležitosti oslavy Mezinárodního Dne Žen sehráli žáci zdejší školy divadelní hru pro děti „Dvě Marýčky" s písničkami a tanečky. Hra byla tak připravena, aby všechny děti byly do hry zapojeny. Představení se konalo v sále kulturního domu. Děti hrály a zpívaly a dosáhly u rodičů a ostatních přítomných mnoho úspěchů. Čistý výnos představení posloužil

k úhradě výdajů o školním výletu.

Na počátku zimních prázdnin byla uspořádána besídka s Dědou Mrázem. Pod vyzdobeným vánočním přednášely děti vánoční básně a zpívaly vánoční písně a dětské koledy. Členové místní Jednoty je za pěkný večer pohostili a podarovali. Každý žák obdržel malou vánoční nadílku s cukrovím a ovocem.

I při jiných příležitostech předvedly děti školy vhodnou kulturní vložku.

Dokončení oprav ve školní budově. V zimě konečně přikročily stavební závody v Třešti k odstranění závad ve školní budově. Opravilo se vodovodní vedení a odpadové vody. Aby v době zimní nezamrzl vodovod znovu, byly do záchodů a koupelny namontovány elektrické zářiče. V roce 1965

Dokončení oprav ve školní budově.

obdržela škola na opravy obnos 30000.- kčs od školského odboru ONV v Jihlavě Za tento obnos byla natřena plechová střecha školy, vymalován vnitřek budovy - třídy a chodby. Bylo zakoupeno drátěné pletivo na oplocení školního dvoru a školní zahrady. Do třídy byly položeny parkety. V tělocvičně (bývalé první třídě) bylo nutno odstranit shnilou podlahu. Celou plochu podlahy bylo nutnou pokrýti vrstvou betonu a dobře odisolovati od vlhka, aby parkety neutrpěly vlhkem. Vnitřní vzhled školy tím velmi získal a to hlavně i po stránce hygienické.

Úmrtí v r. 1965.

Dne 23. května 1965 zemřela v naší obci Anička Nováková roz. Štěpánová, po léta již ovdovělá, která žila u svého syna Františka v Šimanově č. 57. Narodila se v Šimanově 9. prosince 1885 a vychovala tři syny - Josefa,

Františka, Václava a dceru Marii. Celý její život a hlavně ve stáří byl neradostný a bezútěšný.

* Na podzim r. 1965 zemřel p. Ant. Palán, stř. v Šimanově č. 67.

Na požádání, doplnil datum i zápis do Kroniky Ant. Palána, čp. 67 Kronikář po Friedrichovi, Jos. Holub-stř. čp. 13. Ant. Palán ze Šimanova * zemřel 9/10-1965.

Během roku 1965 počala jihlavská vojenská posádka používat silničního úseku Věž. Jeníkov – Šimanov – Hlávkov – Vyskytná jako vycvikové trasy pro jízdu s tanky a jinými těžkými terénními vozidly. Výcvik jezdců-řidičů – se konal po většinu v hodinách nočních, aby normální doprava ve dne nebyla rušena. Vozovka silnice tím velmi utrpěla, hlavně v obci na křižovatkách. Došlo i k poškození plotů zahrádek, telefonních sloupů, budov a stromů. Vojenská správa všechny škody uhradila, takže majitelé poškozených plotů si lacino opatřili plot nový místo starého. I skladiště požárníků, kde byla uskladněna motorová stříkačka bylo vážně poškozeno. Vojenská správa svými zaměstnanci, svým materiálem,

Silnice jako vycviková trasa pro tanky voj. správy.

uvedla však vše opět do vzorného pořádku. Vozovka byla tímto rozrušením velmi prašná, asfaltový povrch zničen a třebaže pracovní četa vojáků stále vozovku opravovala, byl stav silnice v desolátním stavu.
Okresní národní výbor v Jihlavě sliboval národnímu výboru, že silnice bude dokonale opravena, až se vojenské správě podaří získat vhodný pozemek pro stálé cvičiště jízd těžkými pásovými a jinými terénními vozidly.

Narození dětí v r. 1965.

Děti narozené v roce 1965:
1. Stanislav Holzbauer narozen 17.3.1965 v Šimanově čp. 33, rodiče Stanislav Holzbauer a Božena, roz. Hunalová, 2. Nováková Drahomíra naroz. 3.6.1965 v Šimanově čp. 17., rodiče Josef Novak a Božena. 3. Vrána Luděk naroz. 21.6.1965 v Šimanově č. 2. rodiče Josef a Jiřina Vránovi. 4. Jaroslava Holubová naroz. 11.9.1965 v Šimanově. čp. 13. rodiče Jaroslav a Jaroslava Holubrovi.

1966

Počátkem roku 1966 konalo místní J.Z.D dne 3. února svou výroční schůzi. Za předsednictví s. Josefa Heřmánka byla projednána a schválena účetní závěrka za rok 1965. Bylo zjištěno, že družstvo hospodařilo v roce 1965 lépe než v roce předešlém. Výnosy z výrobků rostlinných činily 304.728,42 Kčs, výnosy ze živočišné výroby obnášely 746.882,68, tržby za nezemědělské výrobky činily 56.364,25 Kčs, za různé nerealisované výnosy (náhrady od stát. pojišťovny, příspěvky na kádr. posílení, premie za zvýšení tržní produkci, úroky apod.) celkem 233.424,12 Kčs. Celkové výnosy tedy obnášely 1,324.399,37 Výdaje na rostlinnou výrobu činily 247.524,76 Kčs, náklady na živočišnou výrobu obnášely 104.758,68 Kčs,

Výroční schůze družstva.

Hodnocení výroby r. 1966.

Správní náklady na výrobu celkem činí 657.229,44 Kčs. Z toho materiální úbytky z minul. roku obnáší 645.720,04 Kčs. Různé odvody (daně, pojištění, úroky, příspěvky na sociální zabezpečení) cel. 70.746,65. Přídělý nedělitelnému fondu 33.543,21 Kčs, Kulturnímu fondu 18.000.- Kčs, Sociálnímu fondu 5.000.- premie za mléko 13.001,60, příspěvek na kádr. posílení 28.340.- Kčs, Členům za premie 56.484,46 Kčs. Členům za nevydané naturálie 22.476,86 Kčs, Členům za pracovní jednotky 399.579,15 Kčs. Rozdělení čistých peněžních důchodů obnáší 576.425,28 Kčs.

Obnosu 399.579,15 Kčs bylo použito k rozdělení mezi 25.409 prac. jednotky, takže na 1 prac. jednotku se vyplácelo 16.- Kčs a v naturáliích 2,80 Kčs na 1 prac. jedn. V družstvu bylo trvale činných 48 pracovníků. Všech pracovníků bylo 51. Pracovní jednotka mohla býti vyšší, ale

MÍSTNÍ NÁRODNÍ VÝBOR
okres Jihlava
ŠIMANOVE

v roce 1965 nebyla dodržena plánovaná plocha u některých plodin. Tak u žita se na plánovanou plochu 46,28 ha nebylo sklizeno na 2,76 ha ničeho, protože ještě před květem obilí polehlo. Sklidilo se na 43.5 ha 818 q žita t.j. průměrný ha-výnos 18,8 q. Z tohoto množství bylo dodáno státu 733 q žita, na krmiva 36 q, a na p.j. 3,- q. Ječmene se sklidilo 314 q, Dodáno na státní výkup 50,- q ku krmení ponecháno 165.- q a 83.- q určeno na prac. jednotky. Ovsa bylo sklizeno 581 q. Dodáno státu 51,- q, ku krmení určeno 414 q a na prac. jednotky vydáno 106,- q. Brambory se nevydařily, plánovaná plocha nebyla osázena a vlhké počasí poškodilo sadbu. Celkem bylo sklizeno 4652 q a dodáno 1736 q. K sázení bylo ponecháno 1300 q, na krmení 1000 q a rozděleno na prac. jedn. 307,- q. Ztráty vzniklé uskladně-

ním činily 247.- q. Na nedostatcích v rostlinné výrobě bylo hlavní příčinou počasí, většinou vlhké, jež poškodilo okopaniny i z velké části i zeniny. Daleko výraznější byly výnosy výroby živočišné, což způsobilo pozvolné stoupání hodnoty pracovní jednotky.

adaptační práce na kult. domě.

Místní národní výbor přistoupil k provedení adaptačních prací na kulturním domě. Původní majitelé František a Marie Hejskovi předali místnímu národnímu výboru dům čp. 16. s veškerými místnostmi, hospodářskými budovami a ostatními pozemky s tím, že budou uvolněni od závazku obdělávání zanechaných pozemků. To jim bylo umožněno a manželé Hejskovi se odstěhovali do Vyskytné nad Jihlavou a později přímo do Jihlavy. Místní národní výbor přikročil pak ke stavebním úpra-

místností. Veškeré práce byly prováděny místními brigádníky v rámci akce Z. Byla provedena výměna oken a dveří. Hlavní místnost, sál, byla oddělena s přilehlou místností pohyblivou zástěnou. Ze dvora byla do sálu zasazeny nové dveře a původní dveře byly zazděny. Na opačné straně byla nově vystavěna místnost, která bude sloužit za promítací kabinu. Na podlahu byly položeny parkety a zdi byly obloženy dřevěnými deskami. Do místností bylo zavedeno nové elektr. vedení s novými svítidly. Rovněž promítací kabina byla opatřena novou elektroinstalací.

Ostatní místnosti, které sloužily účelům pohostinství byly pronajaty družstvu „Jednota", kde bylo opět zařízeno pohostinství. Po odchodu manželů Hejskových vedl pohostinství p. Bohuslav Housa čp. 73, který vedl i prodejnu Jednoty v čp. 52. Po něm převzal vedení

Část místností v kult. domě pronajaty „Jednotě."

pohostinství s. Josef Štěpán ze Limanova čp. 14.
Hlavní místnost t.j. sál a přilehlá místnost se používá ku všem veřejným vystoupením, schůzím, oslavám, filmovým představením divadelním představením, tanečním zábavám, plesům apod.

Novostavba rodinného domu p. Josefa Bláhy a Marie Bláhové čp. 14.

Na novostavbu rodinného domku podnikl pan Josef Bláha se svou manželkou Marií roz. Štěpánovou čp. 14. Od svého tchána Josefa Štěpána obdržel novostavbu stodoly, která v období kolektivisace ztratila své původní určení. Tuto stodolu přestavěl na rodinný domek, kde vzniklo několik pěkných, prostorných místností. Stavbu prováděl úplně sám bez pomoci odborných pracovních sil velmi odpovědně a pěkně. Je samozřejmé, že pracoval jen v době své-

pracovního volna. Stavbu proto rozvrhl na delší období. Sám je řídičem u okresního domu kultury a osvěty v Jihlavě. Jeho původní zaměstnání je automechanik.

V tomto roce zemřely v naší obci čtyři ženy. Je to Františka Čalánová ze Šimanova čp. 54. Narodila se 7.9.1881 ve Žbilidech a zemřela svobodná dne 28.2.1966 ve stáří 85 let. Úmrtí v roce 1966

Anežka Vítková roz. Holubová ze Šimanova čp. 55. Narodila se 24.6. 1892 v Šimanově čp. 30. Provdala se za Karla Vítka, chalupníka čp. 55. Měla tři děti Václava, Marii a Jarmilu. Zemřela dne 14.8. 1966 ve stáří 74 let.

Kateřina Noskova roz. Krejčová ze Šimanova čp. 36. Narodila se dne 24.10. 1885. Vdala se Karla Noska, chalupníka v Šimanově čp. 36. Vychovala pět dětí: Karla, Josefa,

Marii, Anežku a Boženu. Zemřela už jako vdova 22. 11. 1966

Anežka Nováková, roz. Hejková ze Šimanova čp. 61. Narodila se v Šimanově čp. 6. dne 19. 12. 1882, provdala se za Josefa Nováka, zedníka čp. 61. Vychovala pět dětí, Annu, Josefa, Vincence, Marii a Zdenku. Zemřela jako vdova 9. prosince 1966.

Narození dětí r. 1966.

Pěti narozené letošního roku. Manželům Stanislavu Plevovi a Marii roz. Honsové automechanika, v Šimanově čp. 83. se dne 10. června 1966 narodila dcera Jana Plevová. Josefu Hejkovi traktoristovi JZD v Šimanově čp. 46 a jeho ženě Anežce roz. Dolejšové se narodil syn dne 16. října 1966 a obdržel jméno Josef.

1967.

Hodnocení činnosti J.Z.D.

Začátek roku 1967 byl ve znamení hodnocení činnosti místního J.Z.D., které konalo počátkem měsíce února výroční členskou schůzi, při které byla schválena výroční zpráva o činnosti a hospodaření družstva za uplynulý rok. Za předsednictví s. Josefa Heřmánka byly projednány veškeré výnosy a náklady, z nichž poukázáno na zvýšené tržby za živočišné výrobky proti plánu 836.000.- získáno 983.647,57 Kčs, ale na nižší výnosy z výroby rostlinné z 379.000.- podle plánu na 314.053,37 Kčs, tržby z nezemědělské činnosti z 29.000.- na 39.289,93 Kčs. Nerealizované výnosy stouply proti plánovaným 170.000.- na 245.038,79 Kčs. Celkové výnosy činí proti plánu 1,414.000.-

Dok. příloha č. 6.

skutečnost 1,522.024,66 Kčs. Výnosy stouply o 108.024.- Kčs. Na rostlinnou výrobu činily náklady plán 251.000.- skutečnost 207.218.70 Kčs, náklady na živočišnou výrobu, plán 135.000.- skutečnost 180.274,62 Kčs náklady na ostatní výrobu - plán 712.000.-, skutečnost 695.957,52 Kčs Odměny na pracovní jednotky činily celkem 436.653,75 Kčs, plán činil 416.000.- Odvody obnášely plán 124.000.- a skutečnost 129.638,12

Dok příl. č. 7.

Rozdělení čistých důchodů:

Růst důchodů J.Z.D. a růst hodnoty P.J.

plán 578.000.- a skutečnost 696.437,02 Počet odpracovaných pracovních jednotek činil 25.887 Na jednu pracovní jednotku připadlo 17.- Kčs, v naturáliích jedna P.J. činila 2,80 Kčs.

V družstvu pracuje 51 družstevníků. Při sklizni pícnin použilo družstvo na 11 ha vysokostlakého lisu, sklízelo pícniny sklízecí řezačkou na siláž na 10 ha. Obilniny se sklízely přímo obilním kombajnem

na 24 ha, dvoufázově se sklí-
zelo obilí na 58 ha polí. Bramboryy se sklizely přímo kombajnem
na 30 ha orné půdy. Je to podstatně více než v letech minulých.
Družstvo koupilo kombajn na obilí sovětské výroby a nový kombajn na výroby z NDR na sběr brambor, poněvadž posavadní pro vysokou poruchovost naprosto nevyhovoval. Je to důkaz, že družstvo neustále rozšiřuje park svých mechanisačních prostředků, aby se odstranila co nejvíce těžká manuelní práce v rostlinné výrobě. Namáhavou práci dnes již většinou vykonávají stroje.

Kombajn na obilí a kombajn na sběr brambor.

Dosud však nejsou výnosy obilnin a živočišných výrobků tak vysoké, aby to odpovídalo výši nákladů vynaložených na výrobu. Ani pracovní výkonnost neodpovídá odpracovanému množství pracovních jednotek. Nepřízeň počasí v období sklizně sena, žní a sběru

brambor je též vážnou zábranou vysokých sklizní a působí značné ztráty při uskladnění obilí, brambor a pod.

Činnost M.N.V.

Místní národní výbor v Šimanově pokračoval rovněž v tomto roce v dalších adaptačních pracích na dokončení kulturního domu. Přistavěla se postranní chodba na jejímž konci byla zřízena sociální zařízení. Střecha byla pokryta pozinkovaným plechem. Přístavbou chodby byly přilehlé místnosti hodně zatemněny, takže i v denní době je nutno v místnostech svítit. Větrání místností je obtížné. Místnosti jsou nyní již v celku upraveny, že lze osvětové besedě nebo jiným složkám provádět kulturní činnost. Osvětová beseda, která soustřeďuje veškerou kulturní činnost v obci vykazuje svou

Pokračování při dalších adaptací Kult. domu.

Osvětová beseda, činnost.

MÍSTNÍ NÁRODNÍ VÝBOR okres Jihlava ŠIMANOVÉ

činnost hlavně v promítání celovečerních filmů. Za tím účelem vlastní dva zvukové promítací přístroje na 16 mm zvukový film. Má to výhodu, že během promítání není třeba dělati přestávky a promítnout bez přerušení celý program.

Jinou činnost O. B. nevykazuje, poněvadž nelze pořádati divadelní představení a pod. vystoupení pro obtížné podmínky (nedostatek vhodných vedoucích, směnost pracovní doby učinkujících ve svých pracovních podnicích).

Filmová představení O. B.

Filmová představení se konají pravidelně jednou týdně pro dospělé a občas i pro mládež. Představení navštěvují převážně mladí diváci. Na představení chodí i návštěvníci ze sousedních obcí, z Věb. Jeníkova, Kalhova, Zbilid, zvláště tehdy, jedná-li se o film, který si získal popularitu.

Socialistický Svaz Mládeže nevykazuje činnost. Nově založený kult. klub při J.Z.D. dosud nehlásil jakoukoliv činnost. Jednota požáruků mimo pořádání každoročního plesu a několika zábav jinou kult. činnost nevykazuje. Osvětovou besedu vede s. Josef Komůrka, mechanisátor JZD. v Šimanově čp. 40.

Jednota, pohostinství Vedoucí,

Jednota, pohostinství v Šimanově 16. po provedené úpravě místností vymalování, chladící zařízení zařízení nábytkem a pod. byla opět svěřena panu Josefu Štěpánovi čp. 14. Po jeho odchodu do důchodu byla ustanovena vedoucí pohostinství paní Lidmila Vacatová roz. Jonáková. Vrátila se z pohraničí, když tam před časem ovdověla, s dvěma dětmi a se svým druhem panem Josefem Ruštanským do svého rodiště

v Šimanově čp. 15., kde opět bydlila. Ujala se vedení pohostinství se vzornou péčí o udržení čistoty celého podniku. Podnik vedl Josef Rušťanský. Prodejnu „Jednota", která byla umístěna v místnosti domu čp. 52. byla přetvořena na samoobsluhu. Vedoucím samoobsluhy byl opět pan Bohuslav Hansa čp. 73. V práci mu byla nápomocna jeho manželka Marie.

Prodejna Jednoty, samoobsluha.

Změna držebnosti. Chalupu či rodinný domek čp. 56. vlastnila, po odchodu Františka Nováka se svou ženou Anežkou roz. Valentovou se synem Františkem a dcerou Marií provd. Dvořákovou a schovancem Františkem Brusmanem do pohraničí na Znojemsko, starší dcera Anežka, která se stala porodní asistenkou v okresní nemocnici v Třebíči. Do prázdné chalupy se v roce 1945 nastěhoval František Dudek

zemědělský dělník, se svou ženou Růženou roz. Holubovou a s třemi dcerami Jiřinou, Marií a Boženou. Ti se po provdání dcer odstěhovali do Jihlavy. Dům čp. 56. prodala majitelka paní Anežka Nováková, provdaná za Boživoje Homolku, panu Augustu Sochorovi, zaměstnanci pivovaru v Jihlavě, který se však do chalupy, vyžadující různé opravy, dosud nenastěhoval.

Vojenské cvičení pod názvem „Vltava".

Na podzim se konalo v našem státě velké vojenské cvičení jehož jádro leželo na západě při řece Vltavě a Šumavě. Cvičení jehož se vedle československých branných sil i jednotky branných sil bratrských a spřátelených států obdrželo případný název „Vltava". Účelem cvičení byla vyzkoušena pohotovost branných sil jakož i poznání všech moderních bojových a obranných prostředků. V naší obci, kde se přímo vojenské cvičení

nekonalo, byl však patrný na silnicích čilý dopravní ruch motorizovaných vojenských jednotek všech druhů zbraní. Silnice byla často roubena malými i velkými diváky jako na vojenských přehlídkách. Největším překvapením byly ohromné balistické raketové střely, které několikráte projely naší obcí, tak jak je vídáme v televizi při vysílání vojenské přehlídky z Moskvy. Byl to však důkaz o mohutné síle, důkaz o neporazitelnosti našich a spřátelených armád, důkaz o spolehlivé ochraně naší krásné socialistické vlasti.

Zemřelí občané v roce 1967 z naší obce.

Zemřelí občané v naší obci.

V naší obci zemřeli tito občané: 1. Marie Vítková roz. Blažková ze Šimanova čp. 27. Narodila se 28. 1. 1901, provdala se za Františka

Vítka bývalého obecního hajného a člena JZD v Šimanově Vychovala tři děti: Marii, Lidmilu a Helenu. Všechny dcery již před lety provdaly.
Zemřela 30. ledna 1967 ve věku 66 let.

2. Kateřina Bělochová roz. Ješková ze Šimanova čp. 10. Narodila se dne 14. listopadu 1890 v Mikulášově a provdala se za Josefa Bělocha, chalupníka a nyní č. J.Z.D v Šimanově čp. 10.
Vychovala tři děti: dcery Růženu, Marii a syna Josefa. Její život byl už mládí vyplněn těžkou prací v sedlákě a malém vlastním hospodářství.
Ve stáří proto hodně trpěla dýchacími obtížemi. Zemřela 27. 5. 1967 ve věku 76 let. 3. V tu stejnou dobu se nacházel její manžel Josef Běloch v jihlavské nemocnici. Před časem mu byla amputována noha a když opětovně mělo dojít k amputaci druhé nohy, zemřel dne 29. 5. 1967, aniž se dověděl, že jeho žena dva dny před jeho smrtí se rozžehnala se životem.
Josef Běloch se narodil roku 1886

v Šimanově a zemřel ve věku 81 let.
Již od mládí byl nucen těžce pracovat a to v panských lesích a na panských polích u šimanovského dvora, místním sedlákům hlavně jako sekač ovůsku a senosečí. Odměna byla tehdy nepatrná, často jen slib zapůjčení potahu. Po první světové válce získal též v pozemkové reformě trochu pozemků a s pachtovanými obecními pozemky malé hospodářství již s dvěma kravkami obdělával sám. Po druhé světové válce se stal po založení JZD též jeho členem. Občané na ně v dobrém vzpomínají.
4. Antonín Rysavý zemřel rovněž téhož roku. Narodil se v Šimanově čp. 37. 3. 11. 1889. Po druhé svět. válce se odstěhoval do pohraničí, odkud se však vrátil. Jako vdovec se pak znovu oženil s Margitou Novickou a ujal se znovu svého opuštěného hospodářství. Po založení JZD se stal rovněž členem družstva. Zemřel

dne 30. 8. 1967.

5. Václav Štěpán zedník a chalupník v Šimanově čp 23. Narodil se v Šimanově dne Od mládí pracoval jako zedník, Oženil se s Ludmilou roz. Jarošovou, s níž se staral o výchovu 4 dětí, synů Václava a Josefa a dcer Blaženy a Marie. Vychovával též děvče patřící do vzdejší obce, pocházející z Vídně, Markétu Brusmanovou. Míval v obci různé funkce, byl členem obecního zastupitelstva, členem rady, dlouholetým jednatelem hasičského sboru, hlásil se k soc. demokracii a po založení družstva stal se i on členem J. Z. D. Zemřel dne 22. 11. 1967. Čest jeho památce!

Děti narozené r. 1967.

Narození v letošním roce. Manželům Miroslavu a Anně Fejtovým v Šimanově čp 43. se dne 30. března 1967 narodil syn Miroslav. 2. Manželům Jaroslavu Svobodovi a Boženě roz. Holubové se

MÍSTNÍ NÁRODNÍ VÝBOR okres Jihlava v ŠIMANOVĚ

narodil dne 18. července 1967 syn jménem Jaroslav v Šimanově čp. 70. 3. Manželům Pavlu a Marii Honsovým ze Šimanova čp. 34 se narodil syn jménem Petr Honsa dne 20.9.1967 v Ostravě. 4. Stanislavu Holzbourovi a Boženě roz. Hunalové se v Šimanově čp. 33 se narodila dcera Eva Holzbauerová.

1968

Počasí v roce 1968. Tuhá zima.

Zima tohoto roku byla bohatá bohatá na sníh. V lednu napadlo mnoho sněhu a vichřice tvořila vysoké závěje. Počátkem února nastalo mlhavé počasí. Tvořila se jinovatka. Ponědolika dnech se utvořila na stromech velká náměza. Způsobila mnoho škod na elektrovodné síti a na mnoha místech poškodila telefonní vedení. Podél silnice k Větrnému Jeníkovu vyrážila

líha ledu na drátech telefonní sloupy. Rovněž podél silnice směrem k Hlávkovu visely dráty vahou námrazy přervány a i sloupy vyvrácené se tu i tam povalovaly vedle silnice. Tak se stalo, že obec byla dlouhou dobu bez telefonního spojení s městem. Určitou dobu byla vesnice i bez elektrického světla. Až v únoru bylo vedení opraveno. Ku konci února se poněkud oteplilo, ale od 10.3.1968 nastalo opět zhoršení počasí. Opět napadlo hodně sněhu, všude zaváto. Sněhové pluhy nestačily odstraňovat sníh ze silnic i bylo nutno nasazovat i sněhové frézy, aby autobusy mohly dopravovat dělníky do závodů a děti do škol. Do poloviny měsíce března napadlo tolik sněhu, že, pro pokročilou předjarní dobu, ~~že~~ lidé nepamatují takové množství sněhu. Koncem měsíce se počasí změnilo. Oteplilo se, nastalo pěkné jarní počasí.

Pozdní jaro. Pěkné počasí.

Léto bylo převážně vlhké Často pršelo. Senosec byla tím velmi narušena. Proto velká část pícnin byla silážována. Žně byly započaty za deště. 26. srpna byla do konce při bouři průtrž mračen. Obilí velmi polehlo, proto i sklizeň kombajny se prováděla s námahou. Ke konci měsíce se počasí zlepšilo. Sklízelo se třemi kombajny. Jeden kombajn přijel ze Znojemska, druhý kombajn byl od Uher. Hradiště a třetí byl vlastní. Škoda, že vznikalo mnoho ztrát pro nedostatky v sušení obilí. Vlhké léto.

Podzim se vyznačoval na počátku deštivým, ale později pěkným počasím. Sběr brambor tím pokračoval poměrně rychle. Podzimní počasí trvalo téměř do konce roku. Na podzim pěkně.

Úprava státní silnice II. třídy na úseku obce Šimanov-Žbilidy. Tato silnice byla zřízena v šedesátých letech minulého století. Stále vzrůstající doprav- Úprava stát. silnice II. třídy.

a hlavně rozšíření autobusové dopravy vyžadovaly též řádné úpravy silnic. Silnice Větrný Jeníkov - Šimanov - Žbilidy sloužila jako spojovací trasa Havlíčkův Brod - Pelhřimov s přípojí na Humpolec a Jihlavu. Proto rozhodla státní správa silnic úsek této silnice v úseku obce Šimanova až obec Žbilidy opraviti. Na podzim toho roku byl v několika dnech navážen štěrk, šotolina t.j. drobný štěrk a písek. Mohutné stroje rozryly starou vozovku, další stroje nahrnuly štěrk, silniční válce pevně uválcovaly povrch vozovky. Pak se opět strojů rozhrnula drobná štěrková drť a nastala zvláštní úprava vozovky. I pro tuto práci byl použit stroj, který sám rozhříval asfalt, a opět válcoval. Nakonec stroj posypal povrch vozovky pískem. Ručně prováděli dělníci úpravy v místech, kde nebylo možno použíti strojů. Celá úprava včetně s as-

faltováním trvala asi deset dní. Dříve, kdy ještě nebyla známa na veškerou práci mechanisace, trvala úprava měsíce, někdy i celý rok. Silnice se i rozšířila tím, že stromy rostoucí na okraji silnice byly vykáceny a vozovka tím rozšířena až k okraji silničního příkopu. Silnice tím velmi získala. Příjezd z této silnice k družstevnímu kravínu byl rovněž opraven. Odstranila se blátivost, hlavně na podzim, kdy byl příjezd rozbahněn i cesty k ostatním budovám byly také opraveny.

Stav státní silnice Větrný Jeníkov - Šimanov - Hlávkov se též poněkud zlepšil a to tím, že vojenská správa přestala této silnice používati jako cvičební trasy pro svou útočnou vozbu. Tato silnice potřebuje nutně opravy. Dosavadní údržba nestačí frekventovanosti.

Státní silnice Větr. Jeníkov - Šimanov

Činnost J.Z.D.

Výroční členská schůze.

Hospodářské výsledky a činnost J.Z.D. v roce 1968.

J.Z.D. v Šimanově konalo svou výroční členskou schůzi 10. února 1968 kdy hodnotili družstevníci hospodářské výsledky za minulý rok a zjistili, že hodnota pracovní jednotky se stále zlepšuje. Podle účetní závěrky činily tržby za výrobky rostlinné výroby (622000 plán) 578000. Proti plánu byly skutečné tržby o 49000 nižší pro nižší sklizeň brambor. Tržby za výrobky živočišné výroby (279 tisíc, plán) skutečnost 435 tis. Tržby za zvířata (645 tis. plán) skutečnost 705 tisíc. Celková výroba za zeměděl. výrobky (1.546 tis. plán) skutečnost 1.713 tis. Tržby za práce a služby (35 tis. plán) skutečnost 77 tisíc. Tržby za výrobní činnost (1.581 tis. plán) skutečnost 1.790 tisíc. Spotřeba materiálu celkem (720 tisíc plán) skut. 713 tis.

Spotřeba vlastních výrobků (551 tis. plán) skutečnost 596 tisíc. Po odečtení veškerých výdajů, odvodů a přídělů fondům činila částka 414 000 odměnu na proplacení pracovních jednotek, kterých bylo za rok 27.658. Na jednu pracovní jednotku připadlo 20.- Kčs. Na záloze bylo vyplaceno 8.- Kčs, doplatek činil 12.- Kčs. Vedle toho bylo vyplaceno na premiích 35 000 Kčs a na náhradách za nevydané naturálie 23.000.- Kčs.

Výše pracovní jednotky.

Družstvo obhospodařuje 337 ha zemědělské půdy z toho 235 ha orné půdy. Záhumenky mají 19 ha výměry z toho 12 ha půdy orné. Záhumenků je celkem 37. 39 závodů je združeno v J.Z.D. s 52 členy. V družstvu pracuje 13 důchodců z toho 10 žen. Pět důchodců nepracuje.

V minulém roce se sklidilo z 5 ha 75 q pšenice (výnos 15.- q) 10 q určeno k setí zbytek rozdělen na pj. Žita se sklidilo z 36,5 ha 606 q (výnos 16,4 q) Prodá-

Sklizeň obilí a výnosy.

no bylo 468.- q 114.- q určeno
k setí a 18.- q skrmeno.
Ječmen. Na 34 ha se sklidilo
869,- q výnos 25.- Z toho se prodalo 200,- q
družstevníkům prodáno 2,- q
Do mísírny krmiv dodáno 437.- q
98,- určeno k setí, 78.- q určeno ke
krmení, členům na p.j. 60,- q ztráty
~~6.25,5~~ q. Oves. Na 35 ha sklizeno 630,- q
výnos na 1 ha 18,5 q - 157,- q určeno k se-
tí; 283,- q skrmeno, členům na p.j. 185.-
ztráty 5,- q. Brambory. Na 35 ha sklizeno
6.642.- q 2.612.- q bylo prodáno, k sadbě
určeno 798,- q ku krmení určeno 2.488.- q.
členům na p.j. 394.- q ztráty činily 350.-
Výnos na 1 ha obnášel 189,7 q.

Používání mechan. prostředků.

Při sklizni se stále více užívá me-
chanisačních prostředků, takže na
manuální práci připadá na malou
část. Tak na sklizeň pícnin se použilo
vysokotlakového lisu na 53.- ha or-
né půdy, sklízecí řezačkou posečeno
na siláž 8,- q ha. Přímo kombajnem
bylo sklizeno 38,- ha obilovin, Dou-
fázová sklizeň kombajnem 36.- ha
obilnin. Kombajnem bylo přímo

na 30.5 ha brambor a dělením způsobem se sklidilo na 4,51 ha brambor.

Pro zajímavost uvádím též stav skotu a vepřů

Stav skotu a vepřů.

Skot: k 1.1.1967 celkem 191 z toho krav 84
přírůstky cel. 76 —"— 9
úbytky celkem 70 —"— 12
k 1.1. 1968 celkem 197 z toho krav 81

Prasata: k 1.1.1967 celkem 284 z toho pras. 20
přírůstky celkem 412 —"— —"— 14
úbytky celkem 419 —"— —"— 12
k 1/1. 1968 celkem 277 z toho prasnic 22

Telat se narodilo za rok 75 uhynulo 5 tel.
Selat se narodilo za rok 412, uhynulo 7 selat.
Družstvo dosud chová 4 koně.

O této výroční členské schůzi ukončil s. Josef Heřmánek, který byl zvolen na doporučení OVKSČ a ONV v Jihlavě z kádrových důvodů na posílení chodu družstva v roce 1963 předsedou, své poslání a navrátil se na své původní pracoviště na ONV, odbor sociální v Jihlavě. Na jeho místo zvolili družstevníci za předsedu družstva s. Jaroslava Holuba ml.

Nový předseda J.Z.D.

který byl absolventem střední zemědělsko-technické školy v Třebíči. Na uvolněné místo zootechnika přijalo družstvo s. Antonína Jiříka z Ústí. Jmenovaný se ihned ujal práce zootechnika.

Nový zootechnik J.Z.D.

Prodej hospodářského stavení čp. 6. v Šimanově.

Hospodářství čp. 6. v Šimanově, prodej.

Koncem léta roku 1967 se rozhodli manželé Bohuslav a Marie Hejskovi, majitelé hospodářské usedlosti p.č. 6. v Šimanově, prodati toto hospodářské stavení se zahradou, záhumenkem a loukou Čsl. státním lesům. Ostatní pozemky nabídli darovati zdarma státu. Státní lesy tuto nabídku přijaly. Po provedeném úředním odhadu koupily státní lesy správa v Henčově u Jihlavy toto hospodářské stavení za obnos Kčs 52.000.- Živý inventář, stroje a ostatní nářadí si Bohuslav Hejek

ponechal nebo prodal. Získal za prodej těchto movitostí celkem slušný obnos. Po provedených nutných opravách (podlahy v obytných místnostech, nová okna, apod.) se do budovy nastěhoval pan Jaroslav Dvořák, hajný stát. lesní správy s celou rodinou. Dosavadní bydliště, domek čp 12. v Šimanově, náležející paní Anastázii Přenosilové, byl nucen se vystěhovati, jelikož nájemní smlouva pozbývala platnosti. Na podzim se odstěhovali manželé Hejskovi s dětmi Zdeňkem, Jiřím a dcerou Jiskou prozatím do Branišova kde obdrželi byt v prázdné farní budově. V roce 1968 koupil Boh. Hejsek rodinný domek ve Větrném Jeníkově, kam se na podzim odstěhovali.

Změny v počtu obyvatelstva.

Změny v počtu obyvatelstva.

V roce 1968 zemřel ve zdejší obci s. Václav Novák důchodce

Úmrtí.

v Šimanově čp. 12. Narodil se dne 1. ledna 1898 v Šimanově čp. 8., vyučil se číšníkem. Pracoval v Praze, později jako majitel hostince v Příbrami, později jako výčepník v restauraci „Dělnický dům" v Jihlavě. Po odchodu do důchodu bydlel ve svém domě v Šimanově, kde 3. října 1968 zemřel. Se svou manželkou Antonií vychovali jednoho syna Václava.

2.) V pop. čís. 22. zemřel dne 28. 11. 1968 Václav Holub, který se 20. 9. 1911 narodil. Trpěl těžkou debilitou a byl odkázán na stálý dozor, který vykonávala jeho sestra Božena. Dosáhl 57 roků svého stáří.

Narození dětí.

V tomto roce se narodily 3 děti.

1.) Dne 16. ledna 1968 se narodil manželům Františku a Jaroslavě Aubrechtovým v Šimanově čp. 73. syn Martin Aubrecht. 2. Manželům Miloslavu a Anně Fejtovým v Šimanově čp. 43. se narodil dne 25. ledna 1968 jmenem Petr. 3.) Manželům Stanislavu

MÍSTNÍ NÁRODNÍ VÝBOR okres Jihlava v ŠIMANOVĚ

a Marii Pevovým v Šimanově čp. 83. se narodila dcera jménem Eva.

Události ve státě s ohlasem v naší obci.

Události v. 1968.

Byl to zvláštní rok. Již začátkem roku bylo patrno dle zpráv rozhlasu, televize a novin, že nastává období, které bude těžkou zkouškou pro náš lid, aby našel správnou cestou a způsob v této zkoušce správně obstál. Byla to těžká zkouška nervů, která mohla mít těžké následky pro nás, kdybychom byli uvěřili přáním tak zvaných přátel lidu, kteří pod falešnými hesly, chtěli vlastně návrat ke kapitalismu, a byli vlastně největšími nepřáteli dělnické třídy. Vše, co bylo doposud vytvořeno bylo jim špatné, naše přátelství k Sovětskému Svazu a ostatním socialistkým státům podceňovali, naši hospodářskou soustavu posuzovali skepticky, vychvalovali západní ekonomiku

Říkali, že jejich politický systém je progresivní, ale ty poctivě smýšlející příslušníky dělnické třídy a straníky KSČ nazvali konzervativci, třeba že si říkali také, že jsou komunisté. Dělníci a rolníci prý nedovedou vládnout a proto doporučovali jakousi vládu „elity" I v naší obci se našli lidé „suškalové", kteří se nechali ovlivnit falešnou propagandou a šířili různé poplašné zprávy o návratu venkovských boháčů, o rušení jednotných zemědělských družstev a pod. Činili tak z neuvědomělosti, ale i možná úmyslně, počítali na rozvrat nebo dokonce na návrat ke kapitalismu. Námaha jejich byla však zbytečná Naši lidé se nedali k nerozvážnostem vyprovokovat. A když později přijeli do naší republiky příslušníci Rudé armády a jednotky spřátelených států na ochranu lidí, našeho státu a našeho zřízení

před možným kontrarevolučním pučem. Když tito tak zvání „spasitelé našich národů" nyní prohlašovali, že nás okupanti připravili o naši svobodu s úmyslem vyprovokovati nás alespoň k nenávisti ke všemu sovětskému. Ani tu nepochodili, neboť naši lidé dobře věděli, jak to bylo v květnových dnech r. 1945, kdo přišel v době nejvyššího nebezpečí zachránit naši samostatnost, náš lid těžce zdeptaný, ale neporažený, šestiletou germánskou okupací. Různé typoplašné zprávy přinesené ponejvíc z města, nebo i z rozhlasu i cizího, ze „svobodné Evropy" a pod. se nepotkaly úspěchem. Místo toho se naši lidé starali o práci ve svém J.Z.D. o dostatek chleba pro nás, pro všechny. Nikdo z bývalých venkovských boháčů nepřišel, aby se ujal svých bývalých gruntů. Dobře si to každý rozmyslil, neb předem věděl, jak by byl dopadl.

Ohlas tohoto boje nervů u nás nepůsobil, ale přece uškodil i naší obci. Řady členů naší K.S.Č. se ztenčily o deset členů. Byli to většinou mladí lidé a toho mutně litovati. Rozpadly se i některé masové organisace jako Československý svaz mládeže, pionýrská organisace a českoslov. svaz přátel se Sov. Svazem. A to se však stalo proto, že tyto organisace opustili jejich vedoucí funkcionáři.

Doba a události kolem roku 1968 nám však ukázala komu možno věřiti a kdo si chtěl pohrávati s tím, co je nám nejdražší - svoboda našeho lidu a věrné přátelství k našemu ochránci, Sovětskému Svazu, věrnému ochránci naší samostatnosti a obhájci světového míru.

Kladně budeme i hodnotit, že dosavadní president republiky s. Antonín Novotný se vzdal svého úřadu a na jeho místo zvolilo Národní Shromáždění v dubnu

1968 osobu nad jiné povolanou, velitele naší zahraniční armády v SSSR, hrdinu sověts. svazu, hrdinu ČSSR, armádního generála soudr. Ludvíka Svobodu prezidentem republiky.

Číslo příl. dok. 8.

Koncem roku 1968, který měl určitou obdobu s rokem 1948, bylo však již patrno, že všem těm, kteří usilovali o tu novou demokracii vedenou jen tou elitou a různými lžidemokraty, již dochází dech a další léta ukáží, kdo měl pravdu a kdo stál na straně lidu.

Náš lid pochopil, kde je jeho místo. Plně pochopil heslo Klementa Gottwalda: „Se Sovětským Svazem na věčné časy a nikdy jinak."

1969

Vítězství rozvahy a rozumu.

Když zvítězil rozum a rozvaha.

Dík rozvážnému jednání celé řady našich uvědomělých příslušníků KSČ pod vedením soudr. Gustava Husáka a našeho presidenta soudr. Ludvíka Svobody se rozčeřená hladina našeho politického života pozvolna uklidňovala. Miliony našich občanů poznaly, kam by vedla cesta, kterou chtěli vésti náš pracující lid různí ti obrodilové, tvůrci socialismu s lidskou tváří, političtí hazardéři, zaprodanci kapitalismu. Pod falešnými hesly obrody socialismu či komunismu však vedla jejich cesta k na-

stolení kapitalismu a na konec k občanské válce. Vždyť události v maďarské lid. republice v roce 1956 byly toho nejlepším dokladem.

V naší obci pochopili občané tyto úmysly reakce a proto se jejich chování nenechalo vyprovokovati k necozvážnostem.

Rok 1969 přinesl však našemu státu i důležité ústavní změny.

Tak od 1. ledna 1969 stal se náš stát federovanou socialistickou republikou. Dva státy, česká soc. republika a slovenská soc. republika utvořila federaci pod společnou federační vládou. Vznikla česká social. republika se svou národní radou a vládou a slovenská social. republika se svou slov. národní radou a se svou vládou. Oba státy se spojily ve federovanou republiku se svou společnou sněmovnou lidu, sněmovnou národů a společnou federační vládou. Presidentem republiky armádní generál

soudr. Ludvík Svoboda jmenoval 1. ledna 1969 novou federační vládu jejímž předsedou se stal ing. s. Oldřich Černík.
Dne 8. ledna jmenoval president českou vládu za vedení s. ing. Stanislava Rázla.
Dne 17. dubna 1969 se konalo v Španělském sále na hradě pražském plenární zasedání ÚV KSČ, které zvolilo prvním tajemníkem ÚV KSČ soudr. dr. Gustava Husáka, který referoval o hlavních úkolech strany v současné politické situaci. Zvolení s. Gustava Husáka znamenalo velkou posilu pro stranu, kde ještě tu a tam měly kontrarevoluční snahy různých revizionistů podstatný vliv.
28. května se konala další schůze ÚV K.S.Č, kde s Gustav Husák podal přehledný komentář ke všem úkolům strany, nástin k provedení očisty strany od všech kon-

kontrarevolučních a revisionistických živlů a o další výstavbě po všech stránkách.
22.8.1969 vyšla zákonná opatření předsednictva F.S. o některých přechodných opatřeních nutných k ochraně a upevnění veřejného pořádku.
Dne 27.8.1969 u příležitosti 25. výročí Slovenského Národního Povstání bylo uděleno Dr. Gustavu Husákovi nejvyšší sovětské vyznamenání Leninův řád
Dne 5. září vyšla z Dolu 1. máj výzva k pracujícím v celé naší vlasti k soutěži na počest 25. výročí osvobození ČSSR.
Dne 27.9. 1969 jmenoval prezident republiky s. L. Svoboda z kádrových důvodů novou vládu ČSSR. Jejím předsedou zůstal ing. Oldřich Černík.
15.10.1969 Novým předsedou Fed. Sněmovny se stal prof. dr. Dalibor Hanes. Stalo se tak z důvodů kadrových. Obdobné změ-

ny se staly i obou sněmovnách.
Dne 20. 10. 1969 odletěla na přátelskou návštěvu do Sovětského Svazu naše stranická a vládní delegace.
V těchto několika zprávách se jasně zrcadlí odlesk změn ve prospěch řádné stranické a státní politiky socialismu na základě marx-leninismu a lásky k Sovětskému svazu.

Triumf techniky.

Rok 1969 byl rokem, kdy technika opět slavila velké vítězství.

Kosmická loď „Sojuz 4" na obežné dráze kolem Země.

Již 14. ledna byla vypuštěna v SSSR kosmická loď - Sojuz 4 - do vesmíru na obežnou dráhu kolem Země s kosmonautem Satalovem na palubě. Příští den t.j. 15. 1. 1969 byla na obežnou dráhu kolem Země vypuštěna další kosmická loď - Sojuz 5 - s kosmonauty

Sojuz 5

Volynovem, Chrunovem a Jelizajevem na palubě. Obě lodi se později spojily a vytvořily tak experimentální kosmickou stanici.
16.5.1969 přistála sovětská sonda Venuše 5, kterou před časem vypustili v Sovětském Svazu sovětští vědci, měkce na povrchu Venuše. Přístroje sondy pracovaly ještě určitou dobu a vysílaly zprávy na povrch Země.
Zatím se v USA připravovali američtí kosmonauti na let k naší nejbližší planetě, satelitu naší planetě Země, Měsíci. Američtí vědci a technici se snažili nezůstat proti Sovětskému Svazu v průzkumu Vesmíru pozadu a proto připravovali let s lidskou posádkou na Měsíc. Za tím účelem odstartovala kosmická loď Apollo dne 2. března 1969 k letu kolem Země – poslední fáze příprav k letu člověka na Měsíc byla zahájena.

Americký let kosmonautů na Měsíc.

Dne 18. května 1969 odstartovala americká kosmická loď Apollo,

Kosmická loď Apollo.

jež obletěla s lidskou posádkou Měsíc. Po vykonání tohoto obletu vrátila se loď zpět.

Přistání lodi Apollo na Měsíci.

Konečně dne 16. července 1969 ve 14,32 hod. odstartovala z Kennedyho mysu na Floridě kosmická loď Apollo 11., jejímž cílem bylo přistát na povrchu Měsíce. Dne 20. 7. se 21,17 hodin se dotkla povrchu Měsíce, v oblasti Moře klidu přistávací čtyřnožka měsíčního modulu Orel. První člověk přistál na Měsíci. Dne 21. 7. přesně ve 3,50 hod. 20 vteřin vstoupil první člověk na jinou planetu. Tímto šťastlivcem byl americký kosmonaut Neil Armstrong. Tuto historickou událost měli možnost na celé Zemi i u nás vidět v televizi na obrazovkách.

Současný let několika kosmických lodí.

V Sovětském svazu připravovali další experiment - současný let několika kosmických lodí.

MÍSTNÍ NÁRODNÍ VÝBOR okres Jihlava ŠIMANOVÉ

dí. A tak se dne 11. října 1969 poprvé v dějinách octlo současně 5 kosmonautů - v sovětských lodích Sojuz 6 a 7. a 13. října odstartovala do Vesmíru ještě další sovětská kosmická loď Sojuz 8 s dalšími dvěma kosmonauty. Tím doplnili experiment sovětských vědců.

V tomto roce konala se na měsíc ještě další výprava. Na tento druhý výlet se vydala dne 14. 11. 1969 z Kennedyho mysu loď Apollo 12. a dne 18. 11. přistála na Měsíci v Oceanu bouří druhá výprava ze Země. To vše mohlo vidět obyvatelstvo u nás a všude jinde na svých obrazovkách svých televizorů.

Hospodářské výsledky JZD.

Počátkem roku 1969 se konala výroční členská schůze zdejšího jednotného zemědělské-

Hospodářské výsledky JZD.

Slavnostní výroční schůze.

druzstva, která měla slavnostní ráz, neboť druzstvo slavilo své 20ileté trvání. Po zahájení výroční schůze předsedou s. Jaroslavem Holubem a uvítání četných hostů a členstva, uvedl krátkým proslovem dvacetiletou historii zdejšího druzstva. Zmínil se o kladných i záporných jevech, které se během tohoto dvacetiletí nakupily. Byl to hlavně nedostatek pracovních sil, který nebylo možno nahradit mechanizačními prostředky a i těch bylo nedostatek. Dnes je těchto prostředků již dostatek, takže těžká manuelní práce úplně odpadla. Živočišná výroba a výroba rostlinná vykazuje stále vyšší výnosy, což zvyšuje i druzstevní důchody, hodnota pracovní jednotky se stále zvyšuje, letos již 21.- Kčs a tak i životní úroveň našich druzstevníků se stále zlepšuje. Dnes již mezi druzstevníky bychom těžko našli někoho, kdo by chtěl odejít a hospodařit po staru. Slavnostní schůze končila

pohoštěním všech přítomných, zpěvem a tancem až do pozdních nočních hodin.

V roce 1969 provedl zu ONV v Jihlavě hodnocení zdejšího místního národního výboru při schůzi plena MNV dne 25. 11. 1969. Přitom bylo zjištěno, že m. n. v. má 11 členů, z nichž 9 členů pracuje v místním J.Z.D., kteří jsou v denním styku s vedoucími funkcionáři a jsou stále zasvěceni do každé důležité události. Úkoly národní výbor plní, práce na výstavbě v obci pokračuje; Rada se však bude častěji scházet a alespoň každý třetí měsíc konat plenární schůzi. K nastávajícímu výročí 25. let od Osvobození třeba výzvy k iniciativě občanů při veřejně potřebných pracích, jako dokončení kult. domu, umístění ordinace a případná kanalisace obce. Hodnocení práce M.N.V.

V tomto roce zemřel ve věku 68 let dne 18. srpna pan Bohuslav Honsa čp. 73. Původním povoláním řezník a uzenář a později vedoucím Úmrtí občanů v obci.

prodejny družstva „Jednota" v Šimanově. Narodil se v Šimanově čp. 52. dne 8. září 1904 a řemeslu řeznicko-uzenářskému se vyučil v Jihlavě. Provozoval živnost řeznickou doma a později ve vlastním domě čp. 73. v Šimanově. Se svou chotí Marií, rozenou Komůrkovou čp. 40 měl tři děti dcery Marii a Jaroslavu a syna Bohuslava. Později vedl i pohostinství v Šimanově a od r. 1956 prodejnu družstva Jednota v Šimanově. Býval členem rady spolků, ale hlavně ve sboru hasičském, později v jednotě požárníků, kdy byl dlouholetým velitelem. Vedle toho byl členem myslivecké Jednoty a členem družstva Jednoty. Syn Bohuslav v době své vojenské služby následkem úrazu zemřel, starší dcera Marie se provdala za Jaroslava Brabce lajem. M.N.V. a elektroinstal. v Šimanově a mladší Jaroslava, účetní JZD se provdala za Frant. Čubrechta v Šimanově čp. 73. Čest jeho památce!

V tomto roce zemřela i paní Božena Honsová, roz. Hodáčová. Byla řadu let vdovou po Antonínu Honsovi, ustaři v Šimanově čp. 3., který se po I. svět. válce vrátil jako legionář z Ruska. Paní Honsová žila u svého synovce Aloise Honzy, kterému pomáhala při výchově jeho četné rodiny. Byla pro svou veselou povahu mezi lidem oblíbená. Každý ji znal jako „teta Horní" (u Hejsků). Milovala hudbu a proto i při jejím pohřbu jí naposled zahrála, když na její rakev padaly první hrudy rodné matky země. Věčná paměť!

Děti narozené v roce 1969.

V roce 1969 se narodily 4 děti a to: Manželům Josefu a Janě Vránovým dcera Dana Vránová, dne 29. 1. 1969. Josefu Honsovi a Marii roz. Bambasové v Šimanově čp. 10. syn Josef Honsa, dne 30. 12. 1969. Milanu a Boženě Blažkovým čp. 18. syn Milan Blažek, dne 14. 8. 1969. a Františku a Jaroslavě Aubrechtovým čp. 73 syn Bohuslav Aubrecht dne 21. 3. 1969.

Rejstřík hesel

rok:	heslo:	strana:
1930.	První kronikář	1.
	Funkcionáři obec. zastupitelstva: 1930.	1.
	Spolky v obci.	2.
	Hasičský sbor	3.
	Svépomocný spolek na pojištěný dobytek	3
	D. T. J. Liman ov.	3.
	Místní skupina repub. dor.	3.
	Spořitelní a záložní spolek Kampelička.	3.
	Obyvatelstvo, počet, národnost, zaměstnání, řemesla.	4.
	Komunikace, silnice do Branišov	5.
	Silnice směrem na Hlávkov.	5.

Heslo:	strana	rok
Parcelace velkostatku	5.	1930.
I. pozemková reforma.	6.	
Elektrizace obce, 1929.	6.	
Počasí 1930.	6.	
Úroda	6.	
Živelní pohromy	7.	
Jinovatka	7.	
Poškození elektr. vedení	7.	
Požáry, čp. 15. 14. 39. 46.	7.	
Pronájem obecní honitby	7.	
Zaměstnání obyvatelstva	8.	
Příspěvek na stavbu silnice jako pomoc nezaměstnam.	8.	
Stavby 1930.	8.	
Kulturní podniky v obci	9.	
Čítání lidu	9.	
Souzití občanů	10.	
Počátky zemědělské krise	11.	1931.
Silnice Šimanov-Hlávkov	11.	
Činnost spolků	11.	
Úmrtí v r. 1931	11.	
Podzimní námraza	11.	
Obecní volby	11.	
Hospodářská krise	12	1932.

Rok.	Heslo:	Strana
1932.	Autobusové spojení Jihl-Hump.	12
	Činnost spolků	12
	Stavby: čp. 72. a čp. 70.	12.
	Finanční hospodaření 1932	12.
	Pronájem obec. pozemků	12.
1933.	Hospodářská krise	13.
	Spolky, činnost	13.
	Škola, dětské divadlo.	13.
	Místní školní rada	14.
	Nájem polí	14.
	Stavby, Bohust. Honsa 73	
	Fran. Václav Holub řed. školy. stav. chaty	14.
	Autobusové spojení - zastavení	14.
	Silnice do Hlávkova	15.
	Pomník padlým, postavení.	15.
1934.	Práce v obci	25.
	Chata Dr. Mirost. Holuba, Anna Bauerová, vila Bohuslava Holuba	25.
	Hasičská zbrojnice, oprava	25.
	Park u cvičiště	26.
	Okrskové cvičení hasič. sboru	26.
	Ochotnický spolek, činnost	26
	Počasí r. 1934	27.
	Úmrtí Frant. Jaroše, starosty obce čp. 24	27.

Heslo:	Strana:	Rok:
Václav Dřevo, kronikář - odstěhování z obce na jiné působiště	27.	1934.
Druhý kronikář, Otakar Fridrich	28.	
Letopisecká komise:	28.	
		1935.
Volby do Nár. Shromáždění	29.	
Požáry, čp. 40., 45.	29	1945.
Změna ve vedení školy.	30.	
Vloupání do pokladny místního spořit. a zálož. spolku „Kampelička"	30.	
Dražba čp. 39. Koupil Fr. Novák-Zbinoly.	30.	
Koupě čp. 14. frant. Štěpánem 32.	31.	
Pohyb obyvatelstva r. 1935.	31.	
Obec. přirážky k přímým daním	31.	
		1936
Změna ve vedení školy, nový ředitel školy Otakar Fridrich	32.	
Cvičení C.P.O.	32.	
Změna držebnosti čp. 14. Koupil Josef Štěpán čp. 23.	32.	
Nové stavby: Jaroslav Holub,	32.	
Kultura, divadla, oslava.	32.	
Poslouchání česk. rozhlasu	–	
Nová úprava cest.	33.	

Rok:	Heslo:	Strana
1936.	Obecní přirážky 1936.	33.
	Počasí v roce 1963.	33.
	Pohyb obyvatelstva r. 1936.	34.
1937.	Stavby, Julie Holubová, vila,	34.
	Václav Holub čp. Gustav Holub čp.	
	Přirážky	35.
	Živelní pohroma	35.
	Závody cyklistů.	35.
	Oslava dožinek	36.
	Úmrtí T. G. M.	36.
	Tryzna za T. G. M.	37.
	Stavba cesty na zmírn. nezaměstn.	37.
	Divadelní hra ochot. spol.	37.
	Požár čp. 38.	38
1938.	Počasí	39.
	Přirážky	40.
	Cvičení a kurs CPO.	40
	Změna drzebnosti, dražba čp. 52.	40.
	Doplň. volba starosty - Vítek Kar. 55.	40.
	Částečná mobilisace 21. 5. 1938.	40.
	Obecní volby	41.
	Nový obchod, konsum,	42.

Heslo:	Strana:	Rok:
Úmrtí Antonína Nováka čp. 21.	43.	1938.
Stavby, Kampelička, obec. úřad	43	
—"— franť. Bulaná		
Všeobecná mobilisace do 40 let.	43.	
Pohotovost C.P.O.	45.	
Rozhlas - poslouchání	45.	
Události v letech 1938 - 1945.		1938 - 1945.
Září 1938 - Mnichov	46	
Poslouchání rozhlasu	48.	
Počasí v létě a úroda r. 1938.	48.	
Politické strany	49.	
15. březen 1939	50.	
Oběti nacistické okupace	51.	
Smýšlení agrárníků	51.	
Válka s Polskem	52.	
Řízené hospodářství	52.	
Poslouchání čsk. rozhlasu	53.	
z ciziny (Moskva, Londýn) Zákaz	"	
Zákaz tanečních zábav	55.	
Rozvoj divadel. činnosti	55.	
Odstraňování knih z knihov.	56	
Odvlékání dělníků na práci		
do říše.	56.	

Rok	Heslo:	Strana
1939 – 1945.	Lístkové hospodářství	57.
	Náhrádky potravin	57.
	Hospodářské kontroly	58.
	Němečtí uprchlíci – národní ho	59.
	Zatčení gestapem.	60.
	Kopání krytů.	61.
	Konec fašistické armády	61.
	Osvobození.	
	5. květen 1945. Pražské povstání	62.
	Příjezd Rudé armády	65.
	Kronikář – Pohled zpět	67.
	Revoluční národní výbor.	68.
	Poměry v obci v prvních dnech Svobody.	69.
	Rumunské vojenské jednotky.	70.
	Návrat něm. uprchlíků	72.
	Vlasovci:	72.
	Transporty německých zajatců.	73.
	Událost se šťastným koncem	74.
	Událost, která také dobře skončila	76.
	Pomoc našich občanů Rudé arm.	79.
	Noví funkcionáři M.N.V. a politické strany.	82.
	Oslava na paměť upál. M. J. Husa.	84.

MÍSTNÍ NÁRODNÍ VÝBOR okres Jihlava v ŠIMANOVE

Heslo:	Strana	Rok
Návrat repatriantů	83.	1945.
Obsazování pohraničí našimi obyvateli.	86.	
Národní fronta a pol. strany.	90.	
Zalašení Č S M.	91.	
Národní škola a změna v osobě učitele.	92.	
Oslava samostatnosti ČSR a den znárodnění	94.	
Hospodářské poměry po válce.	95.	
První peněžní reforma	96.	
Oslava 1. V. a 9. V. 1946	98.	1946.
Oslava dne Osvobození R. arm.	100	
První volby r. 1946.	100	
Činnost Č.S.M., div. hra.	101.	
Osvětová beseda	102.	
Opětné nastoupení ředitele nár. školy Otakara Fridrich	102.	
Žádost občanů o přídělů půdy.	102.	
Přestavba domu čp 5.	104.	
Zřízení zvuk. kina M.N.V.	105.	1947.
Pořádání „Dětského dne 1947"	114.	
Vzpomínka na zemřelého řid. učitele Fr. Starého čest. občana naší obce.	115.	

Rok:	Heslo:	Strana
1947.	Den znárodnění	116.
	Počasí, velké sucho	116
	Příplatky k cenám obilí	117.
	Růst životní úrovni.	117.
	Nedostatek vody, příprava ku stavbě vodovodu.	118.
1948.	Únorové události r. 1948.	119.
	Volby do zákonodár. sborů a národních výborů	122.
	Nákup sklap. židlí do míst. kina.	123.
	Zřízení krajsk. národ. výb.	123.
	Autobusová doprava	125.
	Zavedení telefonu do obce.	126.
	Sloučení organ. Soc. Dem. s KSČ	127.
	Zvolení s. Kl. Gottwalda presid. ČSR	127.
	Schválení zeměděl. zákonů.	128.
	Zastavení činnosti ochot. spolku.	128.
	Dožínky. - ČSM.	128.
	Oslava výročí trvání ČSR	128.
	Předvánoční výstava české knihy	129.
1949.	Založení kult. družstva.	130.
	Strojní družstvo	131.
	První kroky k budování socializmu na vesnici.	132.

Heslo:	Strana	Rok:
Založení J. Z. D.	135.	1949.
Družstevní prádelna a kuchyně na konserv.	138 "–	
J. Z. D. I. typu.	139	
I. výroční členská schůze	140.	
Hospodář. tech. úprava půdy	141	1950.
Hospodaření v JZD II. typu	142	
Noví členové J.Z.D.	142.	
Průběh prací JZD v II. t.	144.	
Požár čp. 30., 43. a 53.	146.	
Adaptace budov na spol. ustájení dobytka.	147.	
Přidělení pozemků od čp. 10. a fary v Branišově	148.	
Stavba kravína na 90 dojn.	149.	
Sběr brambor, obtíže a pomoc brig.	149.	
Přijetí provozn. řádu III. t. JZD	151.	
		1951.
Zavedení místn. rozhlasu.	151.	
Úmrtí Jos. Nováka 17. zabl. čl. JZD.	152.	
Úmrtí obyvatel.	153.	
Přestěhení Ludv. Honsy čp. 30. do Popic	153	
Výroční schůze JZD. II. t.	154	
Pokrač. ve stavbě kravína.	156	

Rok:	Heslo:	Strana
1951.	Pochod míru všech obyv. v J.	157
	Adaptace stáje pro mladý dob. v Branišově v bývalém dvoře.	157.
	Společný osev na zcelen. polích	158.
	Společné ustájení krav.	159.
	Ustájení vepřů a prasnic.	161.
	Slavnost Osvobození 9.5.1951.	162.
	Činnost Č.S.M.	162.
	Změna v obsazením místa ředitele školy.	163.
	Úmrtí občanů v r. 1951.	164
1952.		
	Výroční schůze J.Z.D. 1952.	164.
	Zimní činnost JZD.	165
	Vyloučení velkých sedláků z JZD.	165.
	Přijímání nových členů do JZD.	166.
	Pionyrský oddíl na škole.	167.
1953.		
	Opravy ve škol. budově	167.
	Kulturní jizba.	167.
	Zemědělský ústulek	168.
	II. peněžní reforma	169.
	Smuteční brzda za Kl. Gottwalda	168.
	Zrušení vázaného hospod.	171.

Heslo:	Strana	Rok:
Zavedení chovu ovcí v JZD.	171.	1953.
Hospodaření družstva	171	
Nový ředitel školy. Jan Vašta.	173.	
Požár hospodář. budov čp. 8.	174.	
Úmrtí v roce 1953.	174.	
Oprava silnice Větš. Jeníkov – Šiman.	174.	
		1954.
Hospodaření JZD. v r. 1954.	175.	
Prověrka činnosti družstva č. K.N.V.	176.	
Likvidace hospod. čp. 25. 19 a 8.	178.	
Družstev. škola práce, návštěv.	178.	
Volby do Nár. výborů	178.	
Úmrtí v r. 1954.	179.	
		1955.
Činnost JZD. za rok 1955.	178.	
		1956.
Zpráva o činnosti JZD za r. 1956.	182	
Kulturní činnost v obci	184.	
Divad. zájezd do Lov. div. v Jihlavě	184	
Úmrtí r. Anton. Vrány	185.	
Tragická událost v čp. 52.	187.	
Změna ve vedení prodejny „Jednota"	189.	
Hospodař. J.Z.D. v roce 1957.	189.	1957.
Výroční schůze JZD. za 1957.	190	

Rok.	Heslo:	Strana
1957.	Pěstování včel ve družstvu.	191.
	Změna v držení statku v Branišově.	192.
	Výstavba nového vepřína JZD.	193.
	Letecká katastrofa v naší obci.	194.
	První sovětská družice na oběžné dráze kolem Země.	198.
	Osoby zemřelé v roce 1957	200.
1958.		
	Hospodaření JZD. za r. 1958.	201
	Fluktuace mladých do průmyslu.	201.
	Výroční schůze JZD. r. 1958.	202.
	Nový předseda JZD.	203.
	Nový agronom —"—	204.
	Opravy na školní budově	205.
	Vzpomínka na vichřici r. 1915.	205
	Úmrtí v roce 1958	206.
	Vynález televize našel cestu i do naší vesnice.	208.
	Konsolidace JZD.	210
	Zřízení telefon. stan. pro JZD. v kancel. čp. 19.	211
1959.		
	Výroční schůze J.Z.D. r. 1959.	212
	Úmrtí v roce 1959.	214.

Heslo:	Strana	Rok.
		1960.
Nová územní úprava	215.	
Šimanov součástí okresu jihlav.	215	
Snížení cen potravin a zboží	217.	
Zvýšení životní úrovně, stavební úpravy rod. domů.	221.	
Volby do Nár. výborů v r. 1960	224.	
Nový místní národní výbor	229.	
Ústava ČSSR	230.	
Činnost JZD v r. 1960	230	
Výroční schůze JZD v r. 1960.	231.	
Předání pozemků v Branišově tamnímu JZD.	232.	
Těžká situace ve družstvu	233.	
Nový předseda JZD.	234.	
Nepříznivé počasí další brzdou úspěšného konání senoseče a žní.	235	
Kritické období hospodaření družstva.	236.	
Schválení 3. pětiletky hospod. rozvoje.	237.	
Příspěvek pro místní lid. knihovnu	238	

Rok:	Heslo:	Strana
1960.	Výpověď s. Zdeňky Nemcové, učitelů J.Z.D.	238.
	Úmrtí našich občanů	239.
1961.		
	Změny v organisaci škol.	240
	Nový státní znak.	240.
	Sčítání lidu.	241.
	První člověk ve Vesmíru	241
	Činnost J.Z.D. r. 1961.	244.
	Výroční schůze J.Z.D.	244.
	Předseda ONV Karel Holub, o úkolech druestva.	247.
	Změna členské základny J.Z.D.	248.
	Dům čp. 31. s pozemky, nabídnutí státu do vlastnictví.	249
	Volby funkcionářů JZD.	249
	Uvolnění budovy čp. 16. pro N.N.V. na stavbu kult. domu.	250
	Majitelé usedlostí čp. 19, 21. 25. a 26. nabídka čsl. státu.	252.
	Předseda J. Blažek č. 18 na školení, zástupcem Antonín Stěcha 69.	252.
	Sociální komise J.Z.D.	252.
	Požár usedlosti čp. 3.	253.

Heslo:	Strana	Rok:
Koupě chalupy čp. 31.	254.	1961.
Úmrtí našich občanů.	254.	
		1962.
Činnost J.Z.D. v roce 1962.	257.	
Výroční schůze družstva.	257.	
Likvidace nemocné drůbeže	259.	
Jos. Blažek čp. 18, opět předseda	259.	
Činnost sociální komise	259.	
Kombajn na sběr brambor.	259.	
Pohyb členstva JZD. Ekonomem Jar. Holub st.	259.	
Hodnocení podzim. prací druž.	260.	
Vypuštění druhé a třetí kosmické lodi SSSR.	260.	
Přistěhování hajného Jar. Dvořáka s rodinou do čp. 12.	261.	
Národní škola, proved. oprav	262.	
Tuhá zima.	263.	
Sjízdnost komunikací v zimě dnes a dříve.	263.	
Námraza, škody na elektr. vedení vysokého napětí.	264.	
Úmrtí občanů zdejší obce.	265.	
Činnost M.Z.V. Pomoc zemědělství	266.	

Rok:	Heslo:	Strana:
1962.	Doplňovací volba nových poslan. MNV.	268
	Sociální komise, ustavení	268.
	Finanční hospodaření M.N.V.	268
	Požární jednota, výzbroj:	269.
	Škola, generál. oprava	270
	Kulturní dům, příprava ke	,
	stavební adaptaci.	270
	Komise pro výstavbu, změna funk.	270.
	Prodej domku čp. 31.	271
	Prodej domku čp. 64.	271.
	Koupě stav. parcely na stavbu	271.
	rod. domu.	
	Lesní závod Heucov, nájem domu čp. 12.	272
	Jednota Třeště pozemek na stav. skladu	272.
	Adaptace dílny na byt. jedn. čp. 81.	272.
	Oslava 10. výročí pomocné stráže VB.	272
	ONV Jihlava likvid. majetku venk.	273
	Dohačů.	
1963.	Pomoc žena ve Vesmíru	274.
	Hospodaření JZD. v roce 1963	276
	Výroční schůze J.Z.D.	277
	Nový zootechnik Jos. Heřmánek	278
	Nový předseda J.Z.D. J. Heřmánek	279
	J.Z.D. Šimanov, zařazení do vý-	

Heslo.	Strana	Roka.
rolní oblasti podhorské - bramb. -ovs.	280	1963
Likvidace pasivního chovu včel.	280	
Rozšíření členské základny	281	
Stavby v roce 1963	281	
Počasí v roce 1963	283	
Kultura v obci	284	
Zájezdy do Hor. divadla JZD.	287.	
Kulturní klub JZD Strážník	287.	
Činnost M.N.V.	287.	
Převod pravomoce soc. komise		
M.N.V na soc. komisi JZD.	287.	
Plán výstavby M.N.V. na léta 1964 - 1970	290.	
Kontrola plnění dodávek m. n. v.	290	
Úmrtí v roce 1963.	291	
Založení odbočky Č.Č.K.	292	
		1964.
Činnost JZD v roce 1964.	294	
Výroční schůze	294	
Zájezd družstevníků na trase		
Praha - Lidice - Karlštejn	296	
Propuštění ze členství J.Z.D.	297	
Hodnocení hospodaření JZD.		
Pracovní jednotka	297.	
Příspěvek JZD na vyč. Frant. Štěpána	297	

Rok:	Heslo:	Strana:
1964.	Náznaky ku konsolidaci JZD.	298
	Volby do N.V. a Nár. Shrom. v. 1964.	299.
	Ustavující schůze M.N.V. volba předsedy a rady M.N.V.	301.
	Úkoly nového M.N.V.	304.
	Adaptace a oprava rod. domku č. 5.	304.
	Stavební povolení J. Novákovi čp. 17.	305.
	Dokonč. generální opravy školy.	305.
	Změna v řízení školy.	306
	Úřad tajemníků M.N.V.	308
1965.		
	Počasí a úroda v roce 1965.	311
	Oslavi 20. letého výročí Osvobození ČSSR slavnou Rudou Arm.	315.
	Činnost JZD.	315.
	Výroční schůze družstva.	315.
	Výnosy zeměděl. plodin a živočišných výrobků.	317.
	Oslavy Osvobození.	319
	Kulturní činnost školy.	320
	Dokonč. opravy ve škole.	321.
	Úmrtí v roce 1965	322.
	Silnice jako vyvýšená trasa voj. správy	323
	Narození dětí v roce 1965.	324.

Heslo:	Strana	Rok:
Výroční schůze JZD.	325	1966.
Hodnocení výroby	325.	
Adoptač. práce na kult. domě	328	
Část místností kult. domu pronajatá na pohostinství Jednotě.	329.	
Novostavba rod. domu Jos. Blahy	330.	
Úmrtí místn. obyv. v roce 1966	331.	
Děti narozené v roce 1966.	332	
		1967.
Hodnocení činnosti JZD.	333.	
Růst důchodů a růst hodnoty P.J.	334	
Kombajn na obilí a na sběr brambor.	335	
Činnost M.N.V.	336.	
Pokračování v adapt. kult. domu.	336.	
Osvětová beseda, činnost	336	
filmová představení OB.	337.	
Jednota, pohostinství - vedoucí.	338.	
Prodejna Jednoty samoobsluha.	339.	
Změna drůbežnosti, dům čp. 56.	339	
Vojenské cvičení „Vltava".	340.	
Zemřelí občané v roce 1967.	341	
Děti narozené v obci v r. 1967.	344	

Rok:	Heslo:	Strana
1968.	Počasí v roce 1968	
	Tuhá zima	345.
	Pozdní jaro, pěkné počasí.	346
	Vlhké léto	347.
	Podzim pěkný	347.
	Úprava stát. silnice II. tř. na úseku Šimanov - Zbilidy	347.
	Státní silnice, úsek Větr. - Jeníkov - Šimanov - Hlávkov	349
	Činnost JZD, výroční schůze	350
	Výše pracovní jednotky	351.
	Sklizeň obilí a výnosy	351.
	Používání mechanizač. prostřed.	352.
	Stav skotu a repů	353
	Nový předseda J.Z.D.	353
	Nový zootechnik "	354.
	Hospodářství čp. 6. prodej čsl. st. lesům	354
	Změny v počtu obyvat. Úmrtí	355.
	Narození dětí	356.
	Události ve státě s ohledem na naši obec.	357.
1969.		
	Vítězství rozumu a rozvahy.	362.
	Triumf techniky. Lety	

Heslo:	Strana	Rok:
		1969.
sovětských kosmonautů do Vesmíru. Sojuz 4, Sojuz 5.	366.	
Americký let kosmonautů na Měsíc	367.	
Kosmická loď Apollo.	367.	
Přistání kosmické lodi Apollo na Měsíci.	368.	
Současný let několika kosmických lodí.	368.	
Hospodářské výsledky JZD.	369.	
Slavnostní výroční schůze	370.	
Hodnocení práce M.N.V.	371.	
Úmrtí občanů v obci.		
Bohuslav Honsa, Božena Honsová.	371.	
Děti narozené v roce 1969.	373.	
V dokument. přiloženo 8 příloh 1.	20	
2.	21.	
3.	128	
4.	128	
5.	217.	
6.	333.	
7.	334.	
8.	361.	

NÁRODNÍ V

Dobrovolné opuštění obce.

V roce 1950 - opustil tajně obec Šimanov, rolník Josef Honsa s rodinou. V usedlosti zanechal veškeré zvířectvo, atd. Jedná se o statek čp. 20, s výměrou 13 ha zemědělské půdy, dále 4 ha lesa. Odešli z důvodu založení JZD.

Kronikáři, jejich objektivita.

Řídící učitel Václav Dřevo psal kroniku obce Šimanova běžně, pravidelně od r. 1929 - 1934. Jeho odchodu byla škoda!

Řídící učitel Otakar Eridrich zapisoval údaje v Kronice obce Šimanova, většinou zpětně. (Viz jeho údaje v Kronice - na straně č. 38, č. 46, č. 67.) Za první republiky i po r. 1945 - byl funkcionářem soc. demokrat. Strany. Podílel se na založení JZD v obci r. 1949, jehož byl i členem. Družstvo velmi špatně hospodařilo, členové byli nespokojeni. Z těchto důvodů byl ONV - Humpolec přeložen do obce Cerekvička, okr. Jihlava, kde učil. (Viz str. 163 - této kroniky!) Přestěhovali je autama ČSAD - jako byli přestěhovami velcí rolníci z obce č.p. 19, č.p. 25, č.p. 8. V roce 1964 - po třinácti létech se býv. řídící učitel opět vrátil do Šimanova, kde žil až do svého úmrtí. Čest jeho památce! Když byli odstěhováni do obce Cerekvička, většina občanů byla ráda!